Tempo: Bom. Nevoa sêca. Temperatura: Em elevação. Ventos: Quadrante Norte, fracos. Máxima: 31,9 (Bangu). Mínima: 21,2 (Jardim Botânico).

ANO XXXII — N.º 9.580

RIO DE JANEIRO, SÁBADO, 3 DE OUTUBRO DE 1959

Diario Carioca

Fundador: J. E. de Macedo Soares

O Máximo de Jornal no Mínimo de Espaço

PREÇO — CR$ 3,00

LÁFER DENUNCIA: AGRESSÃO ECONÔMICA DOS EUA

Tenório foi falar no Recife

O deputado Tenório Cavalcanti embarcou ontem, por via aérea, com destino ao Recife, onde, a convite dos estudantes de direito da Faculdade da capital pernambucana, fará uma conferência sôbre o crime do Cacopã, que será transmitida, segundo espera o parlamentar de Caxias, pela Rádio-Jornal do Comércio, apesar da proibição do ministro da Justiça.

Falando à reportagem, ainda no aeroporto, o sr. Tenório Cavalcanti disse que usará de todos os meios ao seu alcance para provar a inocência do ex-tenente Jorge Alberto Franco Bandeira no rumoroso episódio policial e que não perderão por esperar aqueles que duvidam não venha êle a revelar quais os verdadeiros assassinos do bancário Afrânio Lemos.

SAN TIAGO

Tenório não quis referir-se ao pedido de licença encaminhado à Câmara pelo procurador geral da República, com base em representação da Justiça do Distrito Federal, para o seu processo. O pedido foi encaminhado pela mesa da Câmara à Comissão de Justiça que, ontem, à tarde, designou o deputado San Tiago Dantas para relatá-lo.

O representante de Caxias está sendo processado por crime de calúnia contra os magistrados e jurados que participaram do julgamento do ex-tenente Bandeira e o condenaram como autor da morte do bancário.

Na mesma oportunidade, o

(Conclue na 11ª pág.)

Café sintético levará nosso país a reagir

— Se o govêrno dos Estados Unidos estiver realmente financiando as tentativas de produção de café sintético — o que não acredito — o Brasil considerará êsse ato extremamente inamistoso e todos os países cafeicultores reagirão enérgica e maciçamente contra a insuportável agressão econômica — declarou ontem o ministro Horácio Láfer, durante um almôço com um grupo de jornalistas no Itamarati.

Comentando recente noticiário sôbre um iminente lançamento de café sintético norte-americano no mercado, o chanceler brasileiro disse que considera o problema sob os seguintes aspectos: 1) não acredita na possibilidade de ser produzido, com êxito, o café sintético; 2) se aparecer um produto com tais características, está provado que êle será extremamente nocivo à saúde pública; 3) se o produto criminoso fôr posto no mercado, todos os países produtores de café, tendo à frente o Brasil, estão preparados para uma vigorosa reação, como se houvessem sido atingidos por um ato de odiosa guerra econômica.

CAFÉ NA ARGENTINA

O assunto surgiu quando o ministro Horácio Láfer dava conta das suas conversações com o ministro Taboada, e que definiu como das mais proveitosas para as relações políticas e econômicas entre os dois países. Disse o chanceler brasileiro que, não podendo fugir ao "velho vício do economista", trouxera ao debate o problema da queda das exportações do nosso café para a Argentina. O principal motivo apontado diz respeito às últimas alterações da política cambial brasileira, que quadruplicaram o preço do produto para os argentinos, mas há outros óbices que poderão ser sanados. Nesse interêsse o sr. Renato Costa Lima presidente do IBC, irá a Buenos Aires com uma delegação de técnicos, para estudar o assunto "in loco", discutir com os importadores argentinos.

Foi nesse momento que informado de que a revista "Time" havia publicado um artigo com novidades sôbre a produção do café sintético, e ainda mais, que o govêrno dos Estados Unidos estimulava as experiências, o sr. Horácio Láfer fêz as declarações acima reproduzidas. O ministro fêz questão de ressaltar o que de nocivo para a saúde pública representaria o café sintético, segundo as análises técnicas já deixaram bem demonstrado.

RELAÇÕES COMERCIAIS COM A RUSSIA

Fazendo um comentário dos diversos assuntos em pauta no Itamarati, enquanto tinha curso o almôço, o sr. Horácio Láfer voltou a declarar que nenhuma instrução do Itamarati levou a nossa delegação à ONU, para discutir com representantes soviéticos o reatamento das nossas relações comerciais com os países comunistas.

— O que existe de fato — explicou — é que o Itamarati está estudando o assunto em têrmos de seriedade e profundidade, com a detida análise de tôdas as suas implicações. Há realmente muito o que conquistar nessa área econômica, mas não se trata de problema simples, que se possa resolver de uma hora para outra ou isoladamente.

Esclareceu o sr. Láfer que na verdade é insignificante o comércio feito com a Cortina de Ferro através das famosas operações triangulares e outras formas de intercâmbio, direto ou indireto.

VISITA DE TABOADA

Fez o sr. Láfer o elogio do chanceler Diogenes Taboada e assinalou que o govêrno brasileiro fez questão de prestigiar ao máximo sua visita ao nosso país, como prova de nosssa solidariedade para com a nação argentina, no momento em que ela procura consolidar sua ordem jurídica e o seu regime democrático. Para o Brasil é importante que a Argentina vença as fôrças desagregadoras internas e se firme como uma grande democracia continental. Não somos países concorrentes, mas sim economias que se completam e povos destinados a um frutífero regime de cooperação.

ARGELIA

Negou por outro lado o sr. Láfer que o Brasil tivesse tomado qualquer posição quanto ao problema argelino, para levar à Assembléia Geral da ONU. Não teria por que fa-

(Conclui na 11ª pág.)

ESCRITOR CHOROU AO CHEGAR

O escritor Ferreira de Castro (que aparece na foto com sua espôsa) chegou ontem para rever o Brasil — terra que o acolhera aos 12 anos, e na região amazônica, dentro da mata bruta, lhe propiciara inesquecível experiência humana què resultou em romance, "A Selva". Emocionado ao pisar novamente solo brasileiro, o romancista verteu lágrimas nos braços do escritor e acadêmico Peregrino Júnior. Em suas declarações à imprensa, Ferreira de Castro disse que a literatura brasileira é a mais representativa da América do Sul, e que, por si só, ela "possui um fulgor maior do que tôdas as outras reunidas do continente sul-americano". (Reportagem na última página)

Juraci decide-se: vai disputar na convenção

A convenção nacional da UDN foi convocada ontem oficialmente para os dias 7 e 8 de novembro. A data foi proposta pelo sr. Magalhães Pinto depois de um rápido debate no diretório nacional, em que se comunicou que o governador Juraci Magalhães disputará sua inclinação como candidato.

Na mesma reunião foi aprovada por unanimidade moção de aplausos ao presidente da UDN, sr. Magalhães Pinto, pela maneira como vem conduzindo o problema político da agremiação. A seção da Bahia, segundo frisou o sr. Rui Santos, estava ausente no momento em que se votava a moção.

RELATÓRIO

O sr. Gabriel Passos fez seu anunciado relatório sobre sua visita ao governador da Bahia defendendo a posição do sr. Juraci Magalhães, que considera justa e patriótica, de querer ter voz ativa no comando da agremiação da qual foi presidente. Manifestou êle a impressão de que o governador baiano não pretende afastar-se da UDN.

Foi lido um telegrama dos governadores de Pernambuco, Rio grande do Norte e de Sergipe, anunciando que levarão à próxima convenção nacional da UDN a candidatura do sr. Juraci Magalhães à presidência da República.

O sr. Magalhães Pinto propôs o problema da data da convenção, anunciando ter recebido resposta em grande maioria favorável à convocação imediata. Segerida a data de 15 de novembro, o sr. Dias Lins, de Pernambuco, alegou que nessa data tomarão posse os novos prefeitos do Recife. O presidente do partido, para atender a essa objeção, antecipou de uma semana a convocação, pois a antecipação estava mais conforme com a manifestação da maioria partidaria.

MOÇAO

Foi o deputado João Agripino quem propôs a moção de aplausos ao sr. Magalhães Pinto, aprovada por unanimidade. O sr. Rui Santos, presente, levantou-se para dizer que, não querendo dar sentido personalista ao que ia falar, a seção da Bahia não estava presente naquele momento, desde que não comparecera seu representante oficial no diretorio, o deputado Antônio Carlos Magalhães. O sr. Adail Barreto disse que é partidário da candidatura Juraci, mas que essa posição não o impedia de reconhecer os méritos do presidente do seu partido.

TELEGRAMA A GABRIEL

O governador Juraci Magalhães passou o seguinte telegrama ao deputado Gabriel Passos:

"João Pessoa, 2 — Comunico ao prezado amigo que, apoiado pelos governadores udenistas do Nordeste, decidi comparecer à convenção do nosso glorioso partido para disputar a honra de ser candidato ao próximo pleito presidencial. Concordamos aceitar a convenção na data proposta por seu intermédio".

OS INTERÊSSES PÚBLICOS E OS PRIVADOS NO PETRÓLEO (V)

As fontes de lucros são duas: refino e câmbio

A diferença de sôbrepreço (que não queremos denominar sobrefaturamento, porque isto representaria uma dedução sòmente comprovável mediante algum inquérito das autoridades competentes, enquanto que nos timbramos em arguir, nesta série de reportagens, apenas fatos e cifras, deixando aos leitores as deduções, induções e conclusões em geral, e às autoridades as providências acaso cabíveis nos vários casos) — a diferença de sôbrepreço no faturamento do óleo bruto adquirido pelas refinarias particulares em confronto com aquêle pelo qual a Petrobrás o adquire para as refinarias estatais, constitui uma prática para a qual o qualificativo "escandaloso" talvez seja benigno.

Basta dizer que essa diferença de preço de faturamento, em apenas uma das seis refinarias privadas em operação no país, é da ordem de 11.890 dólares por dia, portanto, de 4.339.850 dólares anuais. Acrescendo-se a circunstância de que tal importação se faz a taxa favorecida (custo de câmbio), verifica-se que êste enorme prejuízo em divisas para o país agrava-se em ônus para os demais importadores e os exportadores nacionais e contribuintes em geral, que custeiam a diferença do câmbio, no caso, correspondente a uma sobrecarga de mais de 50% sôbre aquela cifra, já, de si, espantosa.

UM JOGO DE OLEO E DE MOEDA

Isto quer dizer que tal refinaria particular, importando seus 29 mil barris de consumo diário de óleo cru, a um preço que difere, para mais, em 41 centavos de dólar por barril do que a Petrobrás paga pelo mesmo óleo dos mesmos campos do Kuwait — adquire, com isso, aquêle excedente de 11.890 dólares diários, ao câmbio favorecido de 100 cruzeiros por dólar, o que lhe custa um total diário de 1.189.000 cruzeiros, que lhe valerá, entretanto, no câmbio-livre, pelo menos, 1.783.500 cruzeiros. O que representa, sòmente nesse jôgo de diferença de moeda (que preferimos não chamar câmbio-negro de moeda, porque às autoridades competentes, e não a nós, é que competiria configurá-lo legalmente, se o quisessem) — o que representa, repetimos, sòmente nesse "jôgo de diferença de moedas", um rateio diário de, pelo menos, 594.500 cruzeiros.

Tudo isso por dia de funcionamento da aludida refinaria. Experimentemos transportar tais cifras para um ano. Teremos, então, essa coisa assombrosa: aquela sangria de 4.339.850 dólares anuais pagos pelo sôbrepreço do óleo importado pela referida refinaria, comprado por esta, no câmbio favorecido, a 433.985.000 cruzeiros, valerá, no câmbio-livre, pelo menos, 650.977.500 cruzeiros; o que no, repitamos, "jôgo de diferença de moedas", representará um rateio mínimo de .. 216.992.500 cruzeiros.

Se tal refinaria, portanto, houvesse por bem, amanhã, de parar suas máquinas, mandar seus empregados para casa, e dedicar-se ùnicamente à importação de sua quota atual de óleo cru, para distribuí-lo ao consumo, sem processá-lo e sem um centavo de lucro — teria garantido, sòmente naquele jôgo de diferença de moedas, à base do sôbrepreço de seu faturamento, um lucro anual líquido de, pelo menos, aqueles .... 216.992.500 cruzeiros.

(Note-se, entre parêntesis, que tomamos para base dos cálculos acima, o caso da refinaria de Capuava, cujo diferencial de preço em relação à Petrobrás, na compra do mesmo óleo cru no mesmo mercado internacional, é, em números absolutos, o mais baixo; pois, para maior espanto, nos casos das demais refinarias particulares, a diferença é ainda mais alta, como mostramos, especificadamente, em reportagem anterior desta série).

UM SONO PROLONGADO

Não admira, portanto, que tais refinarias recusem processar o óleo baiano, que tem um preço só e, ainda mais, pago em cruzeiros; o que não permite aquêle lucro que não paga impostos nem dá recibos, nem entra em balanços ou prestações de contas. Que pode ficar depositado no estrangeiro mesmo. Mas que o Brasil é que paga e o contribuinte brasileiro custeia com o suor do seu rosto e a miséria de seu povo.

Não admira que, ainda por cima, pleiteiem novos aumentos de suas quotas, para operarem (ou até não operarem) acima de seus títulos de autorização. Nem admira que até hoje durma o sono da Bela Adormecida no bosque do Conselho Nacional do Petróleo uma exposição a êste dirigida pela Petrobrás, desde 6 de outubro de 1958, preconizando a "unificação das importações de petróleo e derivados". Assunto, êste, que será o da nossa próxima reportagem.

PRECO DO DIARIO CARIOCA

D. Federal e E. do Rio

DIAS ÚTEIS — CR$ 3,00
Domingos — CR$ 5,00

Rio Branco e as críticas a Roboré

As discussões que vem levantando o acôrdo de Roboré, objeto de ataques apaixonados por certos nacionalistas, serão esquecidas daqui a 10 ou 15 anos. E quando os historiadores de amanhã, fuçando nos arquivos, encontrarem os vestígios da tempestade que se arma em tôrno de Roboré, hão de sorrir das restrições que alguns ilustres homens públicos opõem à obra meritória que realizou o atual govêrno, na gestão do chanceler Macedo Soares.

No seu belo livro sôbre a vida do barão do Rio Branco, um dos nossos mais notáveis escritores, o sr. Luís Viana Filho, evocou a tremenda campanha que, no começo do século, se fêz contra o tratado de Petrópolis. Acusava-se Rio Branco de ter ferido a integridade do nosso território, exatamente como hoje se afirma que em Roboré se fêz a entrega à Bolívia de terras nitidamente brasileiras.

Rio Branco demonstrou cabalmente o absurdo da arguição, chegando ao ponto de exibir o famoso Mapa da Linha Verde, de Ponte Ribeiro, o qual equivalia à prova de que já no império, em 1860, se admitia o direito da Bolívia a uma área que, pelo tratado que nos deu o Acre, se reconhecia inequivocamente como brasileira.

No caso atual, como mostramos anteriormente, também não é difícil comprovar que nosso direito às pequenas áreas reconhecidas como parte do país vizinho, na solução da questão demarcatória, não estava longe de ser pacíficamente reconhecido.

Os episódios narrados com objetividade e elegância por Luís Viana Filho, em seu livro sôbre Rio Branco, motivando a incompreensão de que foi vítima o grande homem-de-Estado, devem consolar o sr. Macedo Soares das injustiças que se estão cometendo no leviano julgamento de sua obra.

Como hoje soam ridículas as notas do despeito na correspondência de alguns contemporâneos do barão, que procuravam em vão diminuir a significação de seus grandes feitos diplomáticos!

No que toca às críticas de boa-fé, o tempo se encarregará de evidenciar a sua falta de fundamento, para que todos se unam na glorificação de um feito diplomático que honrou o Brasil e serviu aos seus verdadeiros interêsses.

DANTON JOBIM

Nikita promove nova linha de paz: Pequim

PEQUIM, MOSCOU e TÓQUIO, 2 — (UPI-FP-ANSA-DC) — O "premier" soviético Nikita Kruchev conversou em Pequim, no terceiro dia consecutivo, com os governantes da China comunista, num evidente esfôrço para promover sua nova "linha da paz", havendo indícios de que está obtendo sucesso.

Em editorial hoje publicado, o jornal "Ta Kung Pao" afirma que o povo chinês apóia sempre as propostas soviéticas para afrouxar a tensão internacional e em favor do desarmamento, da proibição das armas atômicas e do acôrdo pacífico sôbre as questões européias.

CORDIALIDADE E AMIZADE

Pela primeira vez desde a chegada a Pequim do sr. Kruchev, um comunicado oficial anunciou esta noite que o «premier» soviético havia conferenciado com o sr. Mao Tse Tung «numa atmosfera de cordialidade e de amizade».

O teor das conversações não foi revelado, mas parece que, dadas as personalidades presentes às mesmas, versaram sôbre o conjunto das relações sino-soviéticas e, sobretudo, sôbre problemas ideológicos e militares.

Ao lado do «premier» soviético encontravam-se o sr. Gromiko, ministro russo do Exterior, e o sr. Suslov, secretário do Partido Comunista da Rússia, enquanto o sr. Mao Tse Tung, presidente do Comitê Central do Partido Comunista Chinês era assistido pelo presidente da República, sr. Liu Chao Chi, pelo sr. Chou Em Lai, presidente do Conselho, pelo sr. Chuteh, presidente do Comitê Permanente do Congresso do Povo, além de outras altas personalidades.

MODERAÇAO

Nos meios diplomáticos ocidentais da capital russa, salienta-se que Kruchev assumiu em Pequim uma atitude notàvelmente moderada. Nos primeiros dois discursos pronunciados na presença dos maiores expoentes da China comunista e publicados integralmente pela imprensa soviética, êle afirmou ter tido a impressão de que o presidente Eisenhower compreende a necessidade de um afrouxamento nas relações internacionais. Kruchev acrescentou que não se pode impor o socialismo pelas armas e que a URSS sempre foi contrária às guerras de conquista. Todavia, fêz questão de distinguir entre «guerras de conquista» e «guerras de libertação», com evidente alusão ao desejo da China de conquistar Formosa.

Lott encarece decisão imediata ém Minas

O marechal Teixeira Lott encareceu ontem ao sr. Juscelino Kubitschek a necessidade de uma decisão imediata do caso mineiro, se possível salvaguardando a unidade do PSD. O presidente pôs o candidato a par das manobras internas do seu partido.

O senador Benedito Valadares, presidente da Executiva do PSD mineiro, faltou com o compromisso que tinha com o presidente da República de convocar para hoje aquêle órgão dirigente. A convenção poderá ser feita pela maioria do partido, decisão que pròvàvelmente será adotada na próxima semana, muito embora se atribua ao senador Valadares o propósito de provocar a corrente majoritária a recorrer a métodos não usuais, embora regimentais.

A VISITA DE LOTT

O marechal Teixeira Lott estêve ontem em conferência com o presidente da República, acreditando-se que tenha examinado com o sr. Juscelino o problema mineiro. Como se sabe, o ministro da Guerra fôra procurado na véspera pelo sr. José Maria Alkmim que com êle trocou idéias a respeito.

O marechal Lott tem ponto-de-vista conhecido a respeito da sucessão mineira, lembrando sempre que, quando sugeriu o nome do sr. Tancredo Neves para o Catete, a resposta que teve dos pessedistas foi a de que estava reservado ao sr. Tancredo o Palácio da Liberdade.

DIFICIL EVITAR CISAO

O ministro da Guerra revelou ao presidente os têrmos de sua conversa com o senhor Alkmim, bem como da conversa que, antes, tivera com o sr. Armando Falcão sôbre a política mineira. O chefe do govêrno lhe prestou amplos esclarecimentos sôbre a atitude dos diversos chefes mineiros, acentuando que a esta altura é muito difícil evitar a cisão no PSD de Minas.

Diversos cálculos sôbre a posição dos membros da Executiva pessedista mineira têm sido feitos, mas há uma constante em todos êles: o sr. Tancredo Neves conta com a maioria de votos, para uns apenas de dois, para outros de dez.

SENADOR BRASILEIRO VISITA PORTUGAL

LISBOA, 2 (NPI-DC) — O ministro da Presidência, Teotônio Pereira, recebeu em audiência, ontem, o senador brasileiro Lourival Fontes, celebrando ambos o que se qualificou de "longa e cordial conversação de um ambiente de grande cordialidade".

FOLCLORE FAZ INTERCAMBIO

O Grupo Folclórico de Santa Marta de Portuzelo (Portugal), constituído de moças lavradoras e trabalhadores navais, apresentou-se ontem no Copacabana Palace (estréia), mas deverá correr outras cidades brasileiras num intercâmbio cultural, quando convidará grupos folclóricos de nosso país para o Festival Internacional de Santa Marta de Portuzelo. (Reportagem na última página)

Nuvens ocultaram eclipse

LONDRES, PARIS, 2 (FP-UPI-DC) O eclipse do Sol foi hoje perfeitamente visível nestas capitais a partir das 11,58 horas, porém as nuvens impediram os transeuntes de observar o fenômeno, no seu máximo, a partir das 12 horas e um minuto.

O eclipse solar, total no Atlântico e na África, apenas parcialmente e foi no Mediterrâneo e no resto da Europa. Nas ilhas Canárias, no sul de Marrocos e no sul do Saara é que o fenômeno pôde ser melhor observado.

ASTRONOMOS REUNIDOS

Na Argélia o eclipse teve início às 10,56 horas, atingido o seu máximo às 12,15 horas e terminado às 12,22 horas. Nesse período o céu argelino perdeu parte de sua luminosidade. Nas ilhas Canárias, numerosos astrônomos dos mais diversos países se haviam reunido para observar o eclipse, que ali foi quase total.

Milhares de pessoas, enchiam as ruas de Las Palmas, puderam ver, alguns minutos antes que o fenômeno atingisse o seu ponto culminante, um grande feixe de luz apresentar-se no céu, até então coberto. O jôgo de luzes e de côres, que precede o eclipse, foi assim perfeitamente visível. Logo depois a cidade foi mergulhada, por pouco mais de dois minutos, na obscuridade. Os veículos tiveram de acender os faróis, as aves, perturbadas, se chocavam com as casas. Cento e cinco cientistas da Espanha, França, Grã-Bretanha, Alemanha, Holanda e Estados Unidos se reuniram para presenciar o eclipse.

AGUIA REAL

PIEDIMONTE D'ALIFE, Itália, 2 (Ansa-DC) — O caçador Arturo Sansone, de 40 anos, abateu no Monte Miletto, a mais de 1.600 metros de altura, uma águia real. Trata-se de um magnífico exemplar de cinco quilos de pêso, com uma abertura de asas de dois metros e meio.

CASAL YUTANG ALMOÇOU COM JK E D. SARA

O presidente Juscelino Kubitschek e senhora ofereceram, ontem, no Palácio das Laranjeiras, um almôço ao casal Lin Yutang, que está em visita ao nosso país. Compareceram ao almôço, que teve caráter íntimo, o embaixador Ti-Tsun-Li e espôsa, e as senhoritas Márcia e Maria Estela, filhas do presidente.

"SÃO PAULO"
COMPANHIA NACIONAL DE SEGUROS DE VIDA
DIRETORES:
Dr. José Maria Whitaker
Dr. José Carlos de Macedo Soares
Dr. Firmino Antônio Whitaker
Sucursal no RIO DE JANEIRO — Av. Rio Branco, 173 — 10.º andar — Sede: Rua 15 de Novembro, 324 — SÃO PAULO

China comunista não aceitou nota da RAU

CAIRO, 2 — (FP-DC) — Noticiam os jornais desta capital que o embaixador da República Popular Chinesa se recusou a aceitar a nota de protesto que o vice-ministro do Exterior da República Arabe Unida, sr. Hussein Zulfikar Sabri, acabava de lhe entregar da parte do seu govêrno.

Os jornais demonstram indignação, por outro lado, por não ter sido o encarregado de negócios da RAU recebido pelo vice-ministro do Exterior da China Popular ou pelo Departamento da Asia Ocidental, a despeito da insistência.

RAU FECHARA CONSULADO

A República Arabe Unida ameaçou, hoje, fechar o consulado da China Comunista em Damasco e adiou a viagem de novo embaixador em Pequim, ao agravar-se ainda mais a crise entre a RAU e a China Comunista. O govêrno do presidente Gamal Abdel Nâsser reagiu indignadamente ante um discurso pronunciado contra a RAU, em Pequim, durante as cerimônias do décimo aniversário da criação do regime comunista na China, pelo dirigente vermelho sírio Khalid Baghdash. Um porta-voz do govêrno disse que o encarregado de negócios em Pequim foi chamado ao Cairo para que informe sôbre o ocorrido e sôbre a situação imperante.

TRUJILLO EM ATRITO COM OS VIZINHOS

CIDADE DE TRUJILLO, 2 — (UPI-DC) — O secretário do Exterior, interino, sr. Joaquim Balaguer, declarou que "a solidariedade existente entre os govêrnos atuais de Cuba - Venezuela não se manifestou somente na fisionomia francamente comunista dos mesmos mas, também, em sua associação para organizar expedições subversivas contra outras nações e no cinismo com que se proclamam respeitadores do princípio da não intervenção".

Numa denúncia contra os govêrnos cubano e venezuelano, Balaguer disse que "êsses govêrnos na realidade conspiram abertamente contra a solidariedade americana, imiscuindo-se nos assuntos domésticos de outros Estados e violam os direitos humanos de que se dizem defensores, submetendo seus adversários a tôda classe de perseguição política e convertendo em norma regular o confisco da propriedade privada".

RED SKELTON HOSPITALIZADO

SANTA MONICA (Califórnia), 2 (Ansa-DC) — O ator cinematográfico norte-americano Red Skelton foi hospitalizado, em Santa Mônica, em virtude de um grave esaurimento nervoso e físico, devido a excesso de trabalho. Menos de dois anos atrás, o mesmo ator tinha sido internado no mesmo "S. John", em virtude de um grave distúrbio nas vias respiratórias, mal que quase o matou. Apesar da opinião dos médicos, que afirmam a necessidade de um longo período de repouso, Red Skelton declarou esperar estar em condições de participar, em comêços de outubro, a um espetáculo televisivo.

QUEREM DERRUBAR DE GAULLE

PARIS, 2 (UPI-DC) — Os europeus da Argélia exortaram, hoje, a Assembléia Nacional a derrubar o govêrno francês, na próxima semana, com o fim de frustar o plano de paz para a Argélia, formulado pelo presidente Charles De Gaulle.

Em cartas enviadas a todos os 552 membros da Assembléia onze importantes grupos de colonos declararam guerra a liberal política de De Gaulle.

MENEGHETTI VAI SER HOMENAGEADO

Será homenageado, hoje, por motivo do transcurso do terceiro aniversário de sua administração no Ministério da Agricultura, o sr. Mário Meneghetti. As homenagens se iniciarão com u'a missa, celebrada pelo cônego Francisco Freire de Andrade, às 9,30 horas, na igreja do Largo da Misericórdia, em frente ao edifício-sede do Ministério.

As 10,30 horas o ministro Mário Meneghetti, em seu gabinete, fará uma prestação de contas sôbre os seus três anos de atividades, historiando pormenorizadamente tôdas as obras iniciadas ou concluídas durante o triênio de sua gestão. A homenagem ao ministro Mário Meneghetti é promovida por amigos e admiradores.

CHÁCARAS

DE 5.000 A 20.000 M2

NITERÓI

A 50 minutos das Barcas

SEM ENTRADA

Prestações a partir de Cr$ 872,00

EST. NITEROI-FRIBURGO

Tôdas as áreas planas ou com pequenas elevações rigorosamente demarcadas e cortadas por diversos rios e nascentes. Três linhas regulares de ônibus passando dentro do loteamento, com 11 ônibus. Informações e vendas: Av. Rio Branco, 120, Sala 1.220, c/ o SR. CESAR. Telefone: 32-9211.

SEGNI MANDA REDOBRAR OS ESFORÇOS

WASHINGTON, 2 (FP-DC) — Falando no "National Press Club" na manhã de hoje, o sr. Antônio Segni, "premier" italiano declarou que a Itália e os Estados Unidos estão reconfortados pela esperança de que as conversações Eisenhower-Kruchev, produzirão resultados favoráveis à paz.

Todavia Segni advertiu contra o relaxamento dos esforços de defesa da comunidade ocidental enquanto as conversações de Camp David não tiveram chegado a resultados concretos: "A solidariedade ocidental continua mais necessária do que nunca na nova fase de atividades diplomáticas".

SUBDESENVOLVIMENTO

Em seu discurso no "National Press Club" o presidente do Conselho Italiano insistiu na importância da colaboração ocidental no auxílio aos países subdesenvolvidos. Afirmou Segni, que êsse auxílio deve ser concedido sem reservas nem condições políticas.

Incerto o resultado do pleito britânico

LONDRES, 2 — (UPI-FP-DC) — A apenas 6 dias do pleito, a batalha eleitoral britânica parece mais incerta do que nunca. A se julgar pelas sondagens da opinião pública, o avanço que os conservadores tinham sôbre os trabalhistas, no comêço da campanha eleitoral vai diminuindo.

A última sondagem publicada hoje, pelo "News Chronicle" indica que êsse avanço passou de 5,5 para 1,5. Portanto a massa dos indecisos, que segundo essa sondagem representa 18,5, é que poderá fazer a balança inclinar-se a favor de um ou de outro dos dois grandes partidos em disputa.

ELEITORADO BRITANICO

A Grã-Bretanha conta com cêrca de 400.000 eleitores originários dos domínios ou das colônias. Êsses britânicos obtem o direito de voto depois de um ano de residência na Grã-Bretanha, do mesmo modo como os 500.000 irlandeses. A presença em certas circunscrições de eleitores naturais do ultramar leva os dois grandes partidos a um esforço particular de propaganda. Em Wednesbury, no Midlanes, o candidato conservador mandou traduzir o seu manifesto eleitoral em "indi" e em "ourdou" para os operários paquistamenses. Em Londres, a população cipriota recebe circulares eleitorais redigidas em grego.

A campanha eleitoral britânica, levada a cabo em termos altos, até agora, explodiu numa luta de impropérios entre trabalhistas e conservadores. O violento intercâmbio de insultos foi provocado pela promessa trabalhista de reduzir os impostos se forem eleito na próxima quinta-feira, dia 8. A imprensa trabalhista provocou a reação conservadora de que "os socialistas querem comprar o voto do eleitorado".

FUTUROS ENGENHEIROS VISITAM A CREOLE

Um grupo de quartanistas da Faculdade Nacional de Engenharia (foto), da Universidade do Brasil, visitou recentemente as instalações da Creole Petroleum Corporation, na Venezuela. Acompanhados pelo professor Mário Brandi Pereira, os universitários conheceram, durante uma semana, os campos de exploração petrolífera do Lago Maracaibo e a refinaria de Amuay, familiarizando-se com as condições de trabalho dos empregados daquela emprêsa. Os futuros engenheiros ficaram vivamente impressionados com o grande número de tôrres sôbre as águas do Lago Maracaibo e acompanharam com o maior interêsse as aulas práticas que lhes foram ministradas pelos técnicos da Creole, a respeito dos modernos métodos de extração e industrialização do petróleo.

CERTIFICADOS DO I.B.C.

ARMAZÉM DE MATIAS BARBOSA

Cert° n°	Reg°	Data	Sacas	Quota	Remetente
135	134	21/1/59	50	Exp.	Gil Severo Rezende
207	208	27/2/59	100	C. I.	Alfredo Salomão

Certificados já registrados no I. B. C., Agência de Angra dos Reis, sob n.° AR.330 e AR.356 de 3.6.59.

Os certificados em referência, foram extraviados, fazendo-se a presente publicação para os necessários efeitos.

Rio de Janeiro, 1 de outubro de 1959.

CARLOS ROCHA FILHO
Diretor

Rádio Mayrink Veiga

apresenta

HOJE

20,00 horas — "Semanascope" (*)

20,30 horas — "Do outro lado da vida" (*)

21,00 horas — Transmissão esportiva — Patrocínio da Companhia Cervejaria Brahma.

24,00 horas — "O mundo em sua casa"

(*) Programas transmitidos em rêde com a Rádio Tupi. As atrações noturnas da Mayrink são apresentadas diretamente do auditório da PRG.3.

URSS ACEDE NO ADIAMENTO DAS DISCUSSÕES NUCLEARES

O pedido foi feito pela Grã-Bretanha

LONDRES, 2 — (UPI-DC) — Os Estados Unidos, a Grã-Bretanha e a União Soviética concordaram em reiniciar a interrompida conferência de Genebra, sôbre a proibição das provas nucleares, a 27 do corrente, duas semanas depois da data marcada inicialmente.

O Ministério das Relações Exteriores britânico, ao anunciar a decisão, disse que foi adotada quando a Rússia, acedeu, hoje, a um pedido da Grã-Bretanha no sentido do adiamento por duas semanas. O pedido foi formulado na semana passada e os Estados Unidos manifestaram concordância imediatamente.

RAZOES DO ADIAMENTO

Os britânicos se basearam, para solicitar o adiamento, em considerações relacionadas com suas próximas eleições gerais e as possíveis mudanças de política que possam derivar delas.

Além disso, há conjecturas diplomáticas de que a Grã-Bretanha e os Estados Unidos talvez reexaminem sua posição, com vistas à nova série de negociações com os soviéticos.

As recentes conversações entre o presidente Eisenhower e o primeiro-ministro soviético, sr. Nikita Kruchev, também tiveram como um de seus temas, segundo se sabe, o importante problema da proibição de explosões de armas nucleares.

PROPICIARA MELHOR EXAME

Segundo os informantes, o período adicional de duas semanas estabelecido agora para o reinício das negociações em Genebra dará tempo para que se examine a atitude a seguir em consequência de tais acontecimentos.

As posições do Leste e do Oeste nas negociações de Genebra, iniciadas há um ano, aproximaram-se, agora, um pouco mais e já se reduziram algumas diferenças.

Contudo, ainda restam no ar alguns problemas importantes e talvez até vitais, que até agora não foram propícios a uma solução.

PONTOS MAIS IMPORTANTES

Um dos mais importantes pontos pendentes é o relativo às pessoas dos postos de contrôle que terão a missão de exercer vigilância para impedir qualquer violação da proibição de provas. A Rússia ainda se mostra resistente a admitir em seu território um número suficiente de observadores estrangeiros. O outro ponto é a questão das explosões subterrâneas. O Ocidente quer que os homens de ciência estudem novos métodos de detecção de explosões subterrâneas, baseados nos mais recentes instrumentos e informações disponíveis. Os soviéticos, no entanto, consideram que isso é um expediente ocidental para retardar um acôrdo sôbre proibição e querem que se deixe êsse estudo para uma data posterior à conclusão de um acôrdo.

DE GAULLE ATRASOU AS FESTAS DO CASAMENTO

O sr. e a sra. Fontaine Stremez, eram marido e mulher há apenas poucos minutos e se dirigiam para Quesnoy a fim de festejarem as bodas com os amigos e parentes. O grande movimento do tráfego, na estrada, porém, deixou o jovem casal bloqueado e, naturalmente, aborrecido. Logo, depois, entretanto, o aborrecimento se transmudou em alegria, quando descendo de um carro o causador do engarrafamento se dirigiu aos noivos para cumprimentá-los e desejar-lhes felicidade: era o próprio presidente da República, general Charles De Gaulle que em visita ao Norte da França involuntàriamente atrasara os festejos nupcias. (Foto FP-DC)

Burke diz que EUA lutarão pelo Laos

WASHINGTON, 2 — (UPI-DC) — O almirante Arleich Burke, chefe das operações navais dos Estados Unidos, declarou, hoje, que as fôrças norte-americanas estão preparadas para lutar, se necessário, para proteger o Laos contra a agressão comunista.

Dizendo que "não podemos abandonar o Laos", Burke disse ainda que tem esperanças de que aquêle país seja apoiado pela ação pacífica das Nações Unidas ou da Organização do Tratado da Asia Sudeste.

MARINHA PREPARADA

Respondendo a uma mensagem de Stratton que manifestava sua apreensão de que as fôrças armadas norte-americanas comandadas por Felt não poderiam proteger o Laos, Burke afirmou: "A Marinha está preparada para apoiar aquela nação e isso ficou provado quando se conteve a agressão comunista em Formosa e no Líbano.

NOVO TUFÃO ASSOLA O ATLÂNTICO

MIAMI, Flórida, 2 (UPI-DC) — O furacão "Hannah", com ventos de 125 milhas por hora e com seu rumo futuro ainda em dúvida, assolava hoje o norte do Atlântico a 375 milhas de Cabo Hatteras, na Carolina do Norte.

O "Hannah" avança a uma velocidade de 13 milhas por hora. o Bureau de Meteorologia advertiu aos barcos da zona da Nova Inglaterra que tomem precauções "até que o rumo definitivo do ciclone possa ser determinado".

ROSSELINI QUER OS FILHOS

ROMA, 2 (FP-DC) — O diretor de cinema, italiano, Roberto Rosselini, apresentou, hoje de manhã, petição ao sr. Mádio Elia, presidente do Tribunal Civil desta capital. Embora seja observada a mais estrita reserve a respeito do conteúdo do requerimento, consideram que, uma vez mais, se reora a controvérsia quanto à guarda dos três filhos — Robertino, Isotta e Isabella —, nascidos do casamento de Rosselini com a atriz sueca Ingrid Bergman.

DESMAIOU SOFIA LOREN

ROMA, 2 (Ansa-DC) — Sophia Loren desmaiou hoje enquanto interpretava uma cena do filme que está sendo rodado em Cinecittà, com a participação de Clark Gable. Depois de 4 dias de provas cansativas, a atriz preparava-se a interpretar uma das cenas mais eficazes da fita, uma dança desenfreada com o ator Paolo Carlini. Mas, durante a dança, Sophia vacilou e caiu desmaiada. Transportada imediatamente, de carro, à sua habitação, ela recuperou-se ràpidamente. Foi desmentido terminantemente que o mal-estar deva atribuir-se a uma incipiente maternidade da atriz.

RAIOS X Dr. Victor Côrtes

Exames radiológicos em residências

TOMOGRAFIAS

Diàriamente das 8 às 11 e das 14 às 17 horas

RUA ARAÚJO PÔRTO ALEGRE, 70
9.° andar — Tel.: 22-5330

CARDIOLOGIA - Eletrocardiografia - Doença da Velhice

DR. GILBERTO AVENA do Hosp. Servidores do Estado (IPASE)

Cons. Centro: R. México, 31, 14°, grupo 1401 — 2°s., 4°s. e 6°s., às 15,30 horas pelo telefone: 42-5813 | Cons. na Zona Sul: Av. N. S. Copacabana, 702, s/ 1203 — 3°s. e 5°s., às 16,30 horas

Desenvolvimento & Conjuntura

À VENDA O N.° 9

LEIA NESTE NÚMERO:

★ INDÚSTRIA TÊXTIL
Problemas atuais e perspectivas

★ A PRODUÇÃO DO TRIGO NO BRASIL

★ A SITUAÇÃO ECONÔMICA
Café — Moeda e Crédito — Preços — Negócios

★ DIVERSIFICAÇÃO EDUCACIONAL
Meta para o Desenvolvimento Econômico

★ TENDÊNCIAS DO ELEITORADO BRASILEIRO

A Campanha Nacional de Orientação da Produção, instituída pelo SESI e SENAI, sob o patrocínio da CNI, objetiva o incremento da produção e a melhoria dos padrões técnicos para o fortalecimento da economia nacional.

LLOYD BRASILEIRO

Patrimônio Nacional

Escritório Central: Rua do Rosário, 2/22 — Tel.: 23-1771

Seção de Passagens: Avenida Rio Branco, 44/46 — Tel.: 43-1247

SUL

RIO AMAZONAS
Vg. 61 — V
Sairá à 5 do corrente, para: Santos — Rio Grande — Pelotas e Pôrto Alegre

EUROPA

LOIDE CANADA
Sairá à 15 do corrente, para: Vitória — Barra de Ilhéus — Salvador — Cabedelo — S. Vicente — Casablanca — Tanger — Gibraltar — Barcelona — Oram — Alger — Túnis — Marselha — Gênova — Livorno (possivelmente Trieste e Rijeka)

LOIDE BOLIVIA
Sairá à 4 do corrente, para: Vitória — Barra de Ilhéus — Salvador — Cabedelo — S. Vicente — Havre — Dunquerque — Londres — Antuérpia — Roterdam — Bremem e Hamburgo.

AMÉRICA DO NORTE
SAIDAS DO RIO

LOIDE SAO DOMINGOS
Sairá à 7 do corrente, para: B. Ilhéus — Salvador e Nova Iorque

CABO ORANGE
Sairá à 25 do corrente, para: Vitória e Nova Orleans

AMÉRICA DO NORTE
SAIDAS DE SANTOS

LOIDE SAO DOMINGOS
Sairá à 6 do corrente, para: Rio — B. Ilhéus — Salvador e Nova Iorque

CABO ORANGE
Sairá à 24 do corrente, para: Rio — Vitória e Nova Orleans

AVISO

Qualquer alteração nas datas de saídas dos navios será publicada neste local.

Os que acertam na Loteria Federal do Brasil

Pagamentos de prêmios maiores no mês de agôsto de 1959

41 MILHÕES DE CRUZEIROS

O bilhete n.° 38358 premiado com 4 milhões de cruzeiros na extração do dia 5 de agôsto, foi vendido no Rio pela agência Irmãos Moneró e pago a Mário Pereira dos Santos, Rua 19 de Fevereiro n.° 127 — apartamento 304.

O bilhete n.° 4660 premiado com 1 milhão de cruzeiros na extração do dia 5 de agôsto, foi vendido em Ilhéus, Bahia, e pago aos seguintes: Wilson Burke Ribeiro, Rua da Regeneração n.° 936, Bonsucesso, Rio; Raimundo Freitas, Avenida Ilhéus, Canavieiras; João da Cruz Ferreira, Rua Barão de Cotegipe n.° 17 — Canavieiras.

O bilhete n.° 33886 premiado com 150 mil cruzeiros na extração do dia 5 de agôsto, foi vendido em São Paulo pela SOC. Lotérica Ltda. e pago aos seguintes: Antônio Paudrella, Rua Antônio Agú n.° 185; Osasco e outros.

O bilhete n.° 2780 premiado com 100 mil cruzeiros na extração do dia 5 de agôsto, foi vendido no Rio pela A Esquina da Sorte e pago aos seguintes: Nilza Pereira da Silva, Rua Ladislau Neto n.° 30 — casa 9 — Andaraí; Manoel Alves da Silva, Rua Ceará n.° 650 — Cascadura; Greco Luigi, Rua Barão de Mesquita n.° 598; Célio Martins Ferreira, Rua Miguel Lemos n.° 60 — apartamento 201; Augusto Pereira dos Reis, Rua Senador Soares n.° 21 — casa 1; enedito Guilherme de Sousa, Rua K n.° 20, Mesquita.

O bilhete n.° 20427 premiado com 5 milhões de cruzeiros na extração do dia 8 de agôsto, foi vendido em São Paulo pela agência Antunes de Abreu e pago aos seguintes: Joshikazu Miyazato, Avenida do Estado n.° 2854; Dozono Tatume, Rua Coronel Francisco Inácio n.° 32; Carmillito Platero, Rua Peruçaba n.° 12; Antônio Tozato, Rua Umbe n.° 151; José do Nascimento, Rua Bernardino Magalhães n.° 273; Percival Costa, Estrada Cangaiba n.° 70; Vincenzo d'Angelo, Rua Recife n.° 161; João Azevedo Sobrinho, Rua Toledo Piza n.° 10; José da Gama, Rua Saparico n.° 433; Garabed Masseredjan, Travessa do Triunfo n.° 22-B.

O bilhete n.° 29612 premiado com 1 milhão de cruzeiros na extração do dia 8 de agôsto, foi vendido em Pôrto Alegre pela agência Anzanello e pago a Luís Rego, Rua Quintino Bocaiúva n.° 292; Vitor Anselmo Santiago de Almeida, Avenida Brasil n.° 1115 e outros.

O bilhete n.° 11839 premiado com 200 mil cruzeiros na extração do dia 8 de agôsto, no Rio pela Casa Fasanello e pago aos seguintes: residentes em São Paulo: Marcos Antônio de Oliveira, Rua Estrela n.° 431; José Tedesco, Avenida 17 n.° 768; Benedito Carlos Melchert, Praça República n.° 250; Adam Teodor Massialerz, Rua Antônio Bento n.° 70 — Santos: Antônio Augusto Santos Oliveira, Rua Estrela n.° 431; João Batista Oliveira Neto, Parada Quilômetro 46 — E.F. — Sorocabana.

O bilhete n.° 16067 premiado com 5 milhões de cruzeiros na extração do dia 12 de agôsto, foi vendido em Caxias do Sul, Rio Grande do Sul, pelo agente Neri Jolico e Alquiati e pago a Luís da Rocha Pôrto, Rua Gonzaga Bastos n.° 178, Casa 14, Rio de Janeiro.

O bilhete n.° 16066 premiado com 125 mil cruzeiros na extração do dia 12 de agôsto, foi pago a Neri J. Alquati, em Caxias do Sul e outros.

O bilhete n.° 16068 premiado com 125 mil cruzeiros na extração do dia 12 de agôsto, foi pago a Julio Bertotto em Caxias do Sul, e outros.

O bilhete n.° 8156 premiado com 1 milhão de cruzeiros na extração do dia 12 de agôsto, foi vendido em São Paulo pela Coc. Lotérica Ltda. e pago aos seguintes: Joaquim Damião Pereira Rua Serro Azul n.° 1; José Maria Arantes, Rua Djalma Dutra n.° 530; Jandira Chagas Pimenta, Rua Rubião Júnior n.° 240; Ribeirão Pires: Eduardo Soares Graça, Rua Prates n.° 402, casa 3; Francisco Marinho de Souza, Avenida S. Marina n.° 842; Renato Lazzari, Rua Benjamim Oliveira n.° 396; Fausto Emílio S. Lenes, Rua Major Basílio n.° 400; José Batista de Carvalho, Rua Pinheiro n.° 27; Antenor Cardoso da Silva, Rua Luta n.° 3 — Tucuruvi.

O bilhete n.° 28380 premiado com 100 mil cruzeiros na extração do dia 12 de agôsto, foi vendido no Rio pelos agentes Irmãos Moneró e pago aos seguintes: Felipe Viviani, Avenida Bartolomeu Miter n.° 144 — apartamento 201; Luís Ribeiro, Rua do Riachuelo n.° 169; Florentino da Cunha Melo, Centro Técnico de Aeronáutica, São José dos Campos; Rui Gomes Carneiro Arantes, Rua Espírito Santo n.° 571, Belo Horizonte; Chaim Szmul Sapir, Rua do Riachuelo n.° 133.

O bilhete n.° 12236 premiado com 4 milhões de cruzeiros na extração do dia 19 de agôsto, foi vendido em Ilhéus, Bahia, pelo agente Salvador Dias e pago a Válter de Oliveira Passos, Praça Dr. Xavier n.° 8, Ubaitaba.

O bilhete n.° 13864 premiado com 1 milhão de cruzeiros na extração do dia 19 de agôsto, foi vendido em Belo Horizonte pelo agente dr. Everardo F. Melo e pago a Antônio Rocha Pinheiro Chagas, conjunto residencial do I.A.P.I., edifício 9 — apartamento 508.

O bilhete n.° 8395 premiado com 150 mil cruzeiros na extração do dia 19 de agôsto, foi vendido em Belo Horizonte pelo agente Ulisses B. Vieira e pago aos seguintes: José Medina, Rua Fides n.° 412; Válter Manoel Germano de Oliveira, Rua Timbiras n.° 3182; Gentil Gomes dos Santos, Rua João Pinheiro n.° 155, Carmelo e outros.

O bilhete n.° 39002 premiado com 100 mil cruzeiros na extração do dia 19 de agôsto, foi vendido em Belo Horizonte pela agência Cia. Philadelphia Ltda. e pago a Luís Pereira, Rua Mauá n.° 836, casa 23, São Paulo; Shinzato Sanra, Rua Dr. José Azevedo n.° 334, São Paulo e outros.

O bilhete n. 10987 premiado com 5 milhões de cruzeiros na extração do dia 22 de agôsto, foi vendido em Juiz de Fora, pela agente Angélica Muzzi de Lima e pago aos seguintes: Domiciano Nogueira, Rua Gericinó n.° 106 — fundos, São Paulo; Rubens Pereira Macial, Rua Coronel Diogo n.° 282, São Paulo; Maria Aparecida Soares Alves, Rua Otávio Nebias n.° 171, São Paulo; Osvaldo Prado, Rua Senador Vergueiro n.° 200, Rio de Janeiro e João Marinho, Rua Mantiqueira, 67 — S. Paulo.

O bilhete n.° 27476 premiado com 1 milhão de cruzeiros na extração do dia 22 de agôsto, foi vendido em Campinas, São Paulo, pelo agente João Antônio Caporossi e pago a João dos Santos, Avenida Washington Luís n.° 182, Araras, São Paulo.

O bilhete n.° 39757 premiado com 200 mil cruzeiros na extração do dia 27 de agôsto, foi vendido em Pôrto Alegre pelo agente Adão João Predebon e pago a Paulo Pacheco da Costa, Travessa Angustura n.° 58.

O bilhete n.° 6479 premiado com 100 mil cruzeiros na extração do dia 22 de agôsto, foi vendido em Pelotas, Rio Grande do Sul, pelos agentes Valente, Marques & Cia. e pago a Arno Brauner, Rua Argele n.° 561 e outros.

O bilhete n.° 33759 premiado com 4 milhões de cruzeiros na extração do dia 26 de agôsto, foi vendido no Rio pela agência Ao Mundo Lotérico e pago a Virino Nogueira, Avenida Salvador de Sá n.° 175, sobrado.

O bilhete n.° 32894 premiado com 1 milhão de cruzeiros na extração do dia 26 de agôsto, foi vendido no Rio pela agência Irmãos Moneró e pago aos seguintes: Josino Rodrigues, Rua Aracatuba H, 10, apartamento 104, Coelho Neto; Rubens Campos Maciel, Rua Jucuruta n.° 537 — apartamento 101 — Penha; Miguel Soares Mata, Avenida Pedro II n.° 276; Sebastião Gonçalves Ferreira, Rua José Maria n.° 215 — Penha; José Gonzalez, Rua Engenheiro Alberto Rocha n.° 59, Vila Jardim da Penha; Antônio da Rocha Lima, Rua Alberto Nepomuceno n.° 37 — Ramos; José Pereira Filho, Beco da Esperança n.° 19 — Olaria; Geraldo Bernardes, Rua Prefeito Olímpio de Melo n.° 1850; Felismino Soltano de Carvalho, Rua Otávio Ascole n.° 744, Caxias — Estado do Rio; Pedro Vicente, Rua Santos Dumont n.° 4, Jacarèzinho.

O bilhete n.° 5895 premiado com 100 mil cruzeiros na extração do dia 26 de agôsto, foi vendido em São Paulo pela Soc. Lotérica Ltda. e pago a Carlos Rito Afonso, Rua Diógenes Ribeiro Lima n. 3301; Alfredo Luís Teixeira, Rua Estrada de Israel n.° 735 e outros.

O bilhete n.° 31988 premiado com 5 milhões de cruzeiros na extração do dia 29 de agôsto, foi vendido em São Paulo pela agência Lotérica Antunes de Abreu e pago ao anco Indústria e Comércio de Santa Catarina S. A., Rua São Bento n.° 341.

O bilhete n.° 33975 premiado com 1 milhão de cruzeiros na extração do dia 29 de agôsto, foi vendido no Rio pelo Ao Mundo Lotérico e pago aos seguintes: Margarida Lindeman de Sousa, Rua Gustavo Sampaio n.° 598, apartamento 705; Francisco Anibal da Cruz, Rua Viçosa n.° 548, Belo Horizonte, Chryso Novére Barroso, Rua 7 n.° 64, Coelho Neto; Clemente Medrado Fernandes, Rua Bolivar n.° 155, apartamento 301; Conceição Viana Prado, Rua Voluntários da Pátria n.° 34 — casa 19; Francisco Oliveira de Moura, Rua Santo Amaro n.° 51 — apartamento 908.

O bilhete n.° 7965 premiado com 200 mil cruzeiros na extração do dia 29 de agôsto, foi vendido em Juiz de Fora, Minas, pelos agentes Olavo & Cia. Ltda. e pago aos seguintes: Messias Pereira de Almeida, residente em São João Nepomuceno; Renê de Mendonça Pimentel, São João Nepomuceno; Sebastiana de Jesus Leite São João Nepomuceno; Antônio Ferreira Machado, São João Nepomuceno, Adolfo Rodrigues, Avenida Rio Branco n.° 1903, Juiz de Fora.

Itamarati prepara-se para reunião de Quito

POLITICA ESTADUAL

Perdura impasse no PTB de Pernambuco

Até o momento ainda não foi reconhecido pela Comissão Executiva Nacional do PTB o diretório estadual do partido em Pernambuco, eleito na convenção recentemente realizada em Recife.

Já existe parecer do sr. Baeta Neves, favorável ao registro do Diretório, mas um impasse de natureza política tende a aprofundar cada vez a crise, que não pôde ser convenientemente superada, quando da realização da convenção.

NULIDADE DA CONVENÇÃO

O grupo que ficou em minoria está disposto inclusive a pleitear a anulação daquele conclave, a menos que possa ser contemplado, da melhor maneira possível, com diversos postos na Comissão Executiva estadual que incumbe ao diretório eleger.

Em Roma, o senador Barros Carvalho — que ainda se encontra em viagem pela Europa — foi cientificado de que o grupo do deputado Edgar Bezerra Leite lhe infligira espetacular derrota na convenção. Assim que soube do fato, escreveu ao sr. Geraldo Mourão, manifestando o seu protesto e credenciando o deputado Osvaldo Lima Filho para tomar em seu nome tôdas as medidas cabíveis para impedir a total preterição dos seus adeptos nos cargos da direção partidária.

GRUPO DENTADO

O grupo derrotado na convenção é nominalmente formado pelo senador Barros Carvalho e ainda pelos deputados Osvaldo Lima Filho (líder do PTB na Câmara) e Estácio Souto Maior; sete deputados estaduais dos 13 que integram a bancada do PTB na Assembléia, inclusive o presidente desta, sr. Antônio Neves.

Alguns dêsses elementos estiveram com o presidente nacional do partido, sr. João Goulart, a quem manifestaram a disposição de pleitear a anulação da convenção, a menos que seja encontrada uma fórmula de convivência partidária. O sr. João Goulart ponderou a inocuidade do primeiro caminho alegando que uma nova convenção não alteraria o resultado, uma vez que a eleição se iria decidir com os mesmos votos dados a uma e a outra ala. Prefere tentar um meio de entendimento entre os grupos, a fim de ser preservada, tanto quanto possível, a unidade partidária.

ALAGOAS: Abrão otimista

O sr. Abrão Moura, candidato do PSP ao govêrno de Alagoas, declarou ao DIÁRIO CARIOCA que não tem qualquer dúvida quanto à vitória que o aguarda nas próximas eleições para governador de Alagoas.

Acrescentou que o bloco governista o apóia maciçamente e é esta a causa do seu otimismo. Entre 35 deputados que compõem o Legislativo estadual, 22 apóiam o sr. Muniz Falcão. Dêstes, 18 pertencem ao PSP, 3 ao PSB (Aurélio Viana) e 1 ao PRP.

O sr. Silvestre Péricles, que conseguiu se eleger, no último pleito realizado em Alagoas (para senador), desta vez não conta com o prestígio oficial e, por isso, é muito provável que não figure sequer como um dos favoritos no páreo sucessório.

A seu turno, a candidatura do deputado petebista Ari Pitombo ainda não conseguiu unificar o bloco da oposição, tendo apenas como aliado o PSD, que indicou para seu companheiro de chapa o padre Medeiros Neto. Do bloco pessedista, aliás, desgarrou-se uma fração ponderável, sob a chefia do major Luís Cavalcanti, que também é candidato ao govêrno do Estado, na legenda do PL, partido que fundou recentemente.

Existe ainda uma dúvida sôbre a posição que irá adotar a UDN, que continua indecisa a respeito da conveniência de indicar um candidato partidário ou de aliar-se ao deputado Ari Pitombo.

De qualquer forma, porém, não podem aind. ser fixados de maneira definida os contornos da sucessão alagoana. Sendo um Estado de reduzida área territorial e de acessíveis meios de comunicação, uma campanha eleitoral pode ser feita com sucesso em tempo muito exíguo, bastando que o nome do candidato já tenha raízes na opinião pública ou nos partidos.

Daí sem dúvida o aspecto negativo que acarreta o desgaste dos candidatos lançados prematuramente, sobretudo quando na dependência dos favores oficiais, em uma unidade da Federação que é das mais pobres do país.

PARANÁ: Cartazes Jânio—Naves

CURITIBA, 1 (Da Sucursal do DC) — O matutino «Gazeta do Povo», que se edita nesta capital, publica hoje, com grande destaque, um clichê em três colunas, de cartazes espalhados profusamente pela cidade e pelo interior do Estado, em que aparecem, lado a lado, as fotografias dos srs. deputado Jânio Quadros e senador Sousa Naves, candidatos à presidência da República e govêrno do Paraná, respectivamente. A legenda dos referidos cartazes é o seguinte: «Unidos pelo Paraná e pelo Brasil». O referido órgão, porta-voz oficial do P. S. D. paranaense, estranha que o senador Sousa Naves, presidente do P. T. B. do Paraná e um dos membros destacados de sua agremiação, no âmbito nacional, venha fazendo «dobradinha» com o sr. Jânio Quadros, quando se sabe que o P. T. B. marchará com a candidatura do marechal Lott, à presidência da República.

O fato constituiu verdadeiro acontecimento nos meios políticos locais, principalmente entre os pessedistas, que, pelo que se adianta, pretendem levar fato ao conhecimento dos coordenadores da candidatura do ministro da Guerra, a fim de caracterizar claramente a posição do P. T. B. local, na próxima disputa eleitoral.

R. G. DO SUL: Chapa Loureiro—Gastal

PÔRTO ALEGRE, 2 (Da Sucursal do DC) — O Partido Democrata Cristão, através de sua Convenção Municipal, realizada na noite de ontem, decidiu apoiar a candidatura do deputado Braga Gastal para a vice-prefeitura como companheiro de chapa do sr. Loureiro da Silva.

Por outro lado, a chapa da coligação PDC-PL para a Prefeitura e vice-Prefeitura de Pôrto Alegre, ficou oficialmente integrada pelo dissidente trabalhista Loureiro da Silva e o libertador Manoel Braga Gastal.

Novo laudo médico para aposentadoria

CÂMARA dos Vereadores

A Comissão especial eleita para examinar o processo de aposentadoria do advogado Mário Alípio dos Santos concluiu seus trabalhos, sugerindo o reexame médico do funcionário. Apesar dos trabalhos da Comissão ter sido feito em caráter secreto, sem acesso da imprensa, sabemos, ainda, que o novo exame que deverá ser procedido por cinco especialistas, em lugar de três, como é o costume.

O sr. Lauro Leão apresentou projeto de lei, determinando que apenas duas espécies de veículos podem ser usados nos transportes de turistas, auto-ônibus e limousines, aquêles equipados com autofalante e conjugados a aparelhos sonoros, sendo as concessões exclusivas de brasileiros, como imperativo de resguardo da segurança nacional, e os carros dirigidos também por pessoas da mesma nacionalidade.

HOMENAGEM A BEVILAQUA

Para um plenário de apenas 24 senadores (1/3 do Senado), oradores de todos os partidos falaram sôbre o centenário de nascimento de Clóvis Bevilacqua, data em que foi também objeto de homenagem especial da Mesa que, através da palavra do sr. Filinto Muller, se associou às homenagens prestadas ao grande jurisconsulto.

Discursaram, além do sr. Argemiro Figueiredo, os srs. Brasílio Celestino (suplente do sr. Irineu Bornhausen, da UDN catarinense), Matias Olímpio (PTB-Piauí), Públio de Melo (PSD-Maranhão) e Fausto Cabral, em nome da bancada carioca.

EXALTAÇÃO

O sr. Argemiro Figueiredo, em seu discurso, reportou-se à vida acadêmica de Clóvis Bevilacqua, relembrando a participação do mesmo nos movimentos literários de sua época, destacando sôbre tudo a eficiente atuação exercida pela Escola do Recife, fundada por Tobias Barreto. Fêz a seguir uma apreciação da obra de Bevilacqua, concluindo com uma exaltação ao jurisconsulto a quem devemos, entre outras obras, as emendas e o nosso Código Civil.

Concluiu o orador dizendo que a vida de Clóvis que a morte lhe respeitou o eterno. O jurisconsulto, sociólogo e filósofo firmou-se para sempre como exemplo de um heroísmo sagrado. Viveu para servir e para o bem, como um passivo, imune à maledicência e ao ódio.

LETÁRGICO

O prof. Aluísio de Castro, mestre da medicina brasileira, acadêmico, escritor e poeta, está às portas da morte

Aluísio de Castro em coma

O acadêmico Aluísio de Castro, ocupante da cadeira nº 5 da Academia Brasileira de Letras, que se encontra, com 78 anos, de idade desde o último sábado está prêsa de profunda letargia, segundo conseguiu apurar, ontem, a reportagem do DIÁRIO CARIOCA, através de informações de pessoa da residência do enfermo.

Ouvido pelo DC o médico Lafaiete Rodrigues Pereira que, juntamente com o dr. João Alburquerque assiste o enfêrmo, depois de declarar que o seu estado é "melindrossíssimo" afirmou que se o seu cliente "é um sábio" mas que, "no Brasil ainda não se lhe prestou o devido reconhecimento."

QUEM É

Carioca, nascido em 15 de junho de 1881, o acadêmico Aloísio de Castro cursou a Faculdade de Medicina do Rio de Janeiro, onde colou grau de doutor em medicina, em 1903, tendo obtido o prêmio de viagem à Europa, oferecido por aquêle estabelecimento de ensino. Eleito para a Academia Brasileira de Letras em 14 de novembro de 1917, só foi recebido dois anos depois.

Além de extensa bibliografia médica, conta o acadêmico Aloísio de Castro com avultada bagagem literária. Médico, literato, compositor musical, é membro honorário e correspondente das maiores Academias de Letras e Música da Europa e das Américas.

Média de opiniões para debate da OPA

O Itamarati está trabalhando ativamente a fim de que a XI Conferência Interamericana, a realizar-se em Quito, em fevereiro de 1959, seja cenário de importantes decisões relativas à execução prática da Operação Pan-Americana, adotando medidas concretas para acelerar o desenvolvimento econômico dos países do continente.

Nesse sentido, o sr. Horácio Láfer está dirigindo pessoalmente o Grupo de Trabalho do Ministério do Exterior e, por intermédio da nossa delegação no Conselho da OEA, tem procurado acompanhar a média das opiniões quanto à elaboração do temário da Conferência, dando instruções precisas para que nêle sejam incluídos os assuntos fundamentais para o amplo debate da OPA.

CENARIOS DA OPA

Sôbre a matéria, uma fonte oficial do Itamarati fêz as seguintes declarações à reportagem:

— "O chanceler Horácio Lafer está dirigindo pessoalmente o Grupo de Trabalho do Ministério das Relações Exteriores, para que a Conferência de Quito seja o cenário natural de várias deliberações de importância nos quadros da Operação Pan-Americana".

— "A X Conferência, Caracas, 1954, teve o seu temário econômico prejudicado pela relevância da matéria política, especialmente as instruções a respeito da infiltração do comunismo internacional na América Latina".

— "Posteriormente, — prosseguiu o porta-voz do Itamarati — quando se reuniram em Buenos Aires, em agôsto de 1957, os ministros da Fazenda na Conferência Econômica da OEA, não tiveram êxito as tentativas de se adotarem medidas concretas para acelerar o desenvolvimento econômico dos países latino-americanos, nem prosperou o projetado convênio econômico geral que substituiria o convênio de Bogotá.

"Com o lançamento da Operação Pan-Americana, em meados de 1958, iniciou-se uma etapa mais esperançosa para a revitalização da cooperação econômica entre os povos do continente. A reunião informal dos chanceleres, em setembro de 1958, os pronunciamentos dos chefes das delegações dos países latino-americanos nas XIII e XIV Assembléias Gerais das Nações Unidas, as reuniões do Comitê dos 21, a V Reunião de Consulta dos Chanceleres e o Banco Interamericano, são acontecimentos marcantes na evolução histórica do movimento promovido pelo presidente do Brasil".

SUBDESENVOLVIMENTO E PAN-AMERICANISMO

Perguntado se na Conferência de Quito, em face de ainda não se terem solucionados os problemas do Caribe e o ressurgimento de outros, não seria possível a repetição dos sucessos de Caracas, adiantou o porta-voz do Itamarati:

— "Com a aproximação da Conferência de Quito, sabendo-se que se reúne nessa oportunidade o órgão supremo da OEA, é natural a expectativa de virem a ser debatidos na capital equatoriana, em fevereiro de 1960, tais problemas. Não obstante, o novo conteúdo dado à OPA pelo chanceler Horácio Lafer, na Reunião de Santiago, fortaleceu na consciência da América Latina a necessidade de se eliminar os problemas do subdesenvolvimento, como solução dos problemas políticos. Há também a considerar que o govêrno brasileiro, em manifestações reiteradas, tem acentuado o caráter político preliminar das decisões necessárias ao pleno andamento da Operação Pan-Americana, isto porque a OPA representa tôda uma reformulação política das relações interamericanas e a sua conceituação, a ser plenamente aceita por todos os países membros da OEA, coloca os têrmos da cooperação interamericana — especialmente no setor econômico e social — em bases diferentes das conhecidas até então. Nessas condições, a inclusão de certos temas na Agenda de Quito com a aparência de mera repetição de fraseologia de temários anteriores, não significa que os governos vão acumular novas e inócuas resoluções às centenas já existentes sôbre os mesmos assuntos, e sim que, à luz do progresso da Operação Pan-Americana e efetuando a análise crítica dos atos do passado, os governos pretendem fazer uma revisão completa dos diversos problemas contidos naqueles temas e adotar medidas práticas de fácil execução e de perfeita compreensão pela opinião pública do Hemisfério".

AMPLO DEBATE DA OPA

E concluiu o porta-voz do Itamarati:

— "Nesta etapa dos trabalhos preparatórios da XI Conferência Interamericana, o govêrno brasileiro, por intermédio de sua delegação no Conselho da OEA, tem procurado acompanhar a média das opiniões quanto à elaboração do temário, mas deu instruções precisas a fim de que os assuntos fundamentais para o amplo debate da OPA sejam incluídos na Agenda de Quito".

CONGRESSO DE HEMATOLOGIA: 10 MIL YENS

Os participantes do VIII Congresso Internacional de Hematologia, a se realizar em Tóquio, de 4 a 10 de setembro de 1960, organizado pela Sociedade Internacional de Hematologia e pelo Conselho de Ciências do Japão, terão as seguintes despesas para se inscrever: 1) — Membros da Sociedade Internacional de Hematologia, 10 mil yens (aproximadamente, 28 dólares); 2) — Não membros da sociedade, 13 mil yens (aproximadamente, 36 dólares); 3) — Pessoas das famílias dos participantes, 3 mil yens (aproximadamente, 8 dólares e meio). As despesas de estadia no Japão oscilam de 7 a 20 dólares por dia, por pessoa. Os trabalhos a serem apresentados ao Congresso devem ser enviados ao Comitê Organizador, até 29 de fevereiro de 1960. Outras informações podem ser requeridas à embaixada do Japão, que possui, também, os impressos para inscrição.

Homenagem especial a Clóvis Bevilacqua

Plenário do SENADO

— Vidas assim transcendem as fronteiras do individualismo. Seria pouco, nesta data, homenagear a memória de um homem. Melhor será que nos curvemos em homenagem à grandeza cultural da Pátria — disse o sr. Argemiro Figueiredo, concluindo o discurso com que exaltou a vida e a obra do grande jurisconsulto que foi Clóvis Bevilacqua.

A sessão de ontem, conforme requerimento aprovado nesse sentido dias antes, foi tôda dedicada à celebração do primeiro centenário de nascimento de Clóvis Bevilacqua, a ela tendo comparecido o ministro Orozimbo Nonato, presidente do Supremo Tribunal, que tomou assento à direita do sr. Filinto Muller.

ORADORES

A sessão de ontem constou, apenas, de uma homenagem à memória de Clóvis Beviláqua, por motivo da passagem do primeiro centenário de seu nascimento. Estiveram presentes o presidente da Academia Brasileira de Letras, sr. Austregésilo de Ataíde, representante do presidente da República, representante do prefeito, e outras autoridades. O sr. Frederico Trota falou, dizendo dos objetivos da homenagem. Falou, em seguida, o acadêmico Carneiro Leão, fazendo verdadeira conferência sôbre a vida e a obra do homenageado, cuja cadeira, aliás, ocupa na Academia. Finda a solenidade a sessão foi levantada.

OUTROS ASSUNTOS

Atendendo a requerimento do sr. Murilo Miranda, o prefeito, em ofício, comunicou que a Comissão Artística do Teatro Municipal fará consignar elogio aos funcionários, no momento em que se comemora o cinqüentenário da Casa. A sra. Lígia Bastos pediu providências ao prefeito no sentido de ser construído um abrigo para passageiros no ponto de bondes da Praça Engenho Novo. Pediu providências também para serem desentupidas as galerias destinadas ao escoamento das águas pluviais entre os números 655 e 817 da Avenida Itaoca, em Bonsucesso.

RAU CONDECOROU DOIS DEPUTADOS

Foram condecorados na Embaixada da República Arabe Unida, pelo embaixador Jamil E. D. Farra, os deputados federais Ernani Sátiro e Wilson Fedul com a "Ordre du Mérite Syrien". Os deputados eram membros de uma delegação parlamentar brasileira, que visitou há certo tempo, a República Arabe Unida. Assistiram ao jantar-cerimônia o presidente da Câmara, sr. Ranieri Mazzilli, e sra., o vice-presidente do Senado, sr. Filinto Muller e sra., o ministro da Saúde e sra., representantes do Corpo Diplomático do Itamarati e pessoas da sociedade.

Dr. Joaquim J. Ferreira
CIRURGIA - HEMORROIDAS
Consultório: Rua Alcindo Guanabara, 21 — 19º andar
Têrças, Quintas e Sábados de 14 às 16 horas. — Telefone: 42-5419
Residência: 58-8816

Compreensivo e tolerante às arremetidas da inveja e do despeito. Sábio sem orgulho. Criatura sem egoísmo. Fidelidade de apóstolo. Ternura de santo.

CHEGOU A PARIS A BELA ADORMECIDA

PARIS, 2 (Ansa-DC) — Em viagem de férias, chegou à capital parisiense Helene Stanley. Apesar do nome pouco dizer, uma comparação de sua fotografia com a protagonista de um dos mais belos contos para crianças realizado em cartões animados realizados por Walt Disney apontará uma semelhança notável. De fato, Helene Stanley é a modêlo preferida de Walt Disney, que dela se serve para os seus personagens femininos mais sugestivos. Antes de encontrar essa nova ocupação, Helene Stanley era bailarina. Seu trabalho consiste em representar por uma semana o seu papel frente aos desenhistas, e depois posar, durante três semanas, nas atitudes sugeridas pelo roteiro.

Américo Brasílico
ADVOGADO
Causas cível e criminais — Av. Presidente Vargas, 435 — 6.º andar — sala 603 —
Tel.: 23-0932 ou 38-7081

Carta do Sul

PÔRTO ALEGRE, 2 — (Da Sucursal do DC) — A convite do secretário dos Transportes, eng.º Daniel Ribeiro, encontra-se nesta capital o eng.º Henry Nevitt, dos Estados Unidos, técnico em pavimentação que participou do XI Congresso Internacional de Estradas de Rodagem e que deverá pronunciar algumas palestras para os técnicos gaúchos na Sociedade de Engenharia, sôbre o assunto de sua especialidade.

•

O prefeito municipal decretou, ontem, a criação de um órgão exclusivamente para o estudo dos problemas do município, o qual entrou imediatamente em funcionamento. A Seção de Organização e Métodos da Secretaria Municipal da Administração terá como principal finalidade a simplificação dos métodos de trabalho.

•

Os líderes de classes trabalhadoras da cidade de Rio Grande prestaram expressiva homenagem ao vice-presidente João Goulart, na noite de quarta-feira última, quando o chefe trabalhista se encontrava na cidade marítima. A homenagem teve por motivo a atuação que, em favor das reivindicações dos assalariados, vem desenvolvendo o sr. João Goulart.

•

O ministro da Saúde credenciou o dr. Irabussú Rocha, diretor do Departamento Nacional da Criança, para, como seu representante pessoal, entabular entendimentos com a Comissão Estadual da Legião Brasileira de Assistência, no sentido de que êsses dois organismos desenvolvam um programa conjunto de socorro e amparo aos flagelados pela última inundação verificada no Estado.

•

O deputado Onil Xavier fêz comentários na Assembléia Legislativa, a respeito de irregularidades nos Correios e Telégrafos. Comentou s.s. declarações feitas no sentido de inocentar alguns dos implicados no desfalque recetemente realizado naquela organização. O total dos prejuízos do Legislativo é de 30 mil cruzeiros, correspondente a 860 telegramas não expedidos, mas cobrados.

•

Face ao resultado da votação do veto governamental, sôbre a efetivação de interinos, o deputado Milton Dutra estêve na tribuna do Legislativo apresentando um projeto de lei. O referido projeto diz em seu artigo principal que os concursos públicos no Estado deverão sempre ser precedidos das nomeações interinas, reguladas por decretos do Executivo.

Carro em 48 meses: jornalista

A exemplo dos médicos, os jornalistas profissionais, por resolução do presidente da República, poderão dentro em breve adquirir automóveis da fabricação nacional, mediante financiamento do Banco do Brasil, até o preço teto de CR$ 500 mil e num prazo de 48 meses.

A resolução do sr. Juscelino Kubitschek, que já determinou aos órgãos da Presidência da República que consultem o Banco do Brasil e o Grupo Executivo da Indústria Automobilística sôbre a melhor forma de realizar-se o financiamento, foi motivada por pedido que lhe dirigiu o Sindicato de Jornalistas Profissionais

SELEÇÃO

O GEIA já se manifestou favorávelmente à concessão do financiamento, segundo declarações de um dos seus dirigentes. Assim, acredita a diretoria do Sindicato da classe, que tem à frente o sr. Luís Guimarães, que com a remessa à Presidência da República das informações pedidas ao Banco do Brasil, poderá ser iniciada a seleção dos candidatos ao financiamento.

HOMENAGEM A IRINEU DE SOUSA

A direção do "Lux-Jornal" homenageou ontem a memória do jornalista José Irineu de Sousa, ex-presidente do Comitê de Imprensa da Câmara dos Deputados, que faleceu no dia 2 de maio último. Entregou a Lux, ao atual presidente do comitê, sr. José Wamberto, um álbum com todos os recortes publicados pela imprensa sôbre a morte de seu antecessor.

DR. ŞAUL DE AGUIAR
Clínica Crianças e Adultos
RUA MATOSO, 46 —
TELEFONE 28-3602

GRANDE HOTEL ESTORIL
LIDERANDO OS HOTEIS DO E. E. SANTO
VITÓRIA — E. E. SANTO
O maior, o mais luxuoso e o mais moderno Hotel do Estado
End. tel.: — ESTORIL — Tel.: * 2217

NERVOSOS
o prof. MAURÍCIO DE MEDEIROS tendo retomado sua clínica às 2a., 4a. e 6a. de 9 ao meio-dia, mudou seu consultório para a Rua da Quitanda, 3 — salas 811 e 812. — Marcar hora telefonando tôdas as manhãs para 22-5941.

LICEU IMPÉRIO
ENSINA-SE CORTE E COSTURA
CONFECÇÃO DE CINTOS PLISSADOS
ACEITAM-SE ENCOMENDAS DE MOLDES
Largo de São Francisco, 26 - 12.º and. - Grupo 1220
Ed. Patriarca — Tel. 43-4284
das 15 às 17 horas

Tumulto na resposta de Jurema a Adauto

Plenário da CÂMARA

O problema da liberdade do rádio e da televisão voltou a agitar, na sessão de ontem, o plenário da Câmara, quando o sr. Abelardo Jurema, líder da maioria, respondeu ao discurso pronunciado na véspera pelo sr. Adauto Cardoso, que, em nome da oposição, protestara contra a aplicação da portaria do ministro da Viação estabelecendo a censura prévia para as emissôras.

Já no final do discurso estabeleceu-se sério tumulto no recinto, quando depois de vários apartes do sr. Menezes Côrtes, contrários à tese do líder da maioria, o sr. Osvaldo Lima Filho, líder do PTB, afirmou que o aparteante mandara assassinar favelados. De imediato, o sr. Côrtes, apossando-se de um dos microfones, repeliu a acusação, gritando "é mentira, é mentira. Repto V. Exa. a provar a acusação", ao mesmo tempo que o sr. Mazzilli, na presidência, fazendo soar os tímpanos, pediu para que a "calma fôsse mantida e respeitada a linguagem parlamentar".

DIFERENÇA DA IMPRENSA ESCRITA

O sr. Abelardo Jurema analizou o problema sob o ponto-de-vista legal, constitucional e doutrinário, citando, em seu favor, trechos de uma conferência pronunciada pelo jornalista Elmano Cardim, "insuspeito, tanto para a oposição como para o govêrno", na qual frisa que o rádio e a televisão não podem ser tratados como a imprensa escrita: nesta, o leitor se defende, pela análise detida da matéria, pois, para isso, dispõe de tempo suficiente para pensar; naquelas o ouvinte ou telespectador é surpreendido, subjugado, pela palavra ou pelo gesto de quem fala, sem poder controlar a emoção súbita, uma vez que não lhe resta tempo para o raciocínio. No máximo, pode desligar o aparelho, mas não parar para refletir.

Daí porque em todo o mundo civilizado, o rádio e a televisão são controlados pelo Estado, existindo dois regimes regulando a matéria, o inglês, que monopoliza pelo próprio Estado; o americano, de concessão, pelo Estado a particulares sendo esta, aliás, a fórmula adotada no Brasil.

CLIMA PASSIONAL

No que toca ao caso criado pelo deputado Tenório Cavalcanti, lembrou o sr. Abelardo Jurema o clima de passionalismo que cercara o discurso do sr. Adauto Cardoso, ante os apartes do deputado de Caxias, sendo portanto fácil de se imaginar a repercussão multiplicada que o problema criaria se levado, diàriamente aos lares, através do rádio e da televisão.

"Justifica-se portanto, que o Estado deve resguardar — disse o orador — de semelhante clima, difundido, a ponto de atingir indiscriminadamente o Poder Judiciário".

NOVAMENTE O RADIO

Em aparte, o sr. Rondon Pacheco, líder da UDN, declara que o problema de regime de concessão não vem ao caso. Desejam os oposicionistas apenas que o assunto seja regulado por lei e não por portaria ministeriais, "vindas da ditadura".

Responde o sr. Abelardo Jurema, dizendo que o projeto que trata do assunto está há dois meses nas mãos de um representante da oposição para receber parecer, o que entretanto, em que pese a pressa dos oposicionistas, não foi feito até o momento.

Novamente o sr. Rondon se acerca do microfone e solicita ao líder da maioria que cite a comissão e o nome do deputado oposicionista que tem em mãos o projeto. Ao mesmo tempo o sr. José Sarnei, da UDN do Maranhão, também entra nos debates, para declarar que o sr. Juscelino Kubitschek se beneficiara da liberdade do rádio, percorrendo o Brasil e de ponta a ponta, com a bandeira da legalidade, estando agora, no govêrno, negando aos adversários o que pregara em sua campanha.

Também o sr. Nestor Duarte, líder da Oposição, a esta altura comparece com o seu aparte, para declarar que êsse problema tem sido constante ponto de atrito entre as bancadas da maioria e da oposição, daí porque, até hoje, não foi possível a regulamentação que, a cada dia, se faz mais "necessária e mais urgente".

Os oposicionistas lembraram ainda discurso pronunciado pelo sr. Armando Falcão, em 1953, solicitando a liberdade para o rádio, ao mesmo tempo que, nesse sentido, apresentara projeto regulando a matéria.

Responde o líder da maioria, afirmando que a atitude do ministro da Justiça, sr. Armando Falcão, fôra tomada em atendimento ao legítimo pregão da justiça, estando acima de qualquer crítica.

SACOPÃ NOVAMENTE

Atraído pelos apartes o orador voltou a analisar o problema do "crime do Sacopã", assinalando que a atitude do deputado Tenório Cavalcanti, criticada veementemente pelo sr. Adauto Cardoso, não era sequer, favorável a uma revisão do processo do tenente Bandeira, desde que ela devia ser proposta ao Judiciário e o parlamentar de Caxias preferira, desde logo, entrar em conflito com aquêle poder que está justamente, sentindo-se ofendido e injuriado a ponto de reclamar a medida que o sr. Armando Falcão tomara.

GRANDE EXPEDIENTE

O primeiro orador do grande expediente foi o sr. Euzébio Rocha (PDC-SP), discorrendo a respeito do nacionalismo, para afirmar que a essa doutrina é que os brasileiros devem o êxito da Petrobrás.

"A Petrobrás provou que, com recursos nacionais, assimilando técnica estrangeira, podemos construir o bem estar do nosso povo" — declarou o orador, acrescentando que, entretanto, a vigilância deve ser redobrada por parte dos nacionalistas, pois existe uma conspiração em marcha contra a emprêsa estatal do petróleo.

O segundo orador dessa parte da sessão foi o sr. Edvaldo Flôres (UDN-Bahia), discorrendo a respeito da "deplorável situação em que se encontra a agricultura nacional, que se debate nas maiores dificuldades, ante a indiferença dos poderes públicos, que só tem olhado para a indústria".

Advogou o orador a necessidade da fabricação de tratores pelas fábricas nacionais de automóveis, pois não se pode compreender que em plena era das máquinas, o lavrador brasileiro ainda tenha a enxada e a pá como únicos instrumentos agrícolas.

Landim juiz do TSE

O presidente da República, mediante indicação do Supremo Tribunal Federal, nomeou o advogado Jaime Ferreira Landim juiz do Tribunal Superior Eleitoral, por ato publicado no "Diário Oficial" de 28 de setembro último.

Tendo militado na política fluminense até 1930, exerceu os cargos de presidente da Câmara e de prefeito da cidade de Campos e foi deputado à Assembléia Legislativa do Estado do Rio, onde liderou uma corrente partidária.

ADVOGACIA

Por fidelidade à primeira República, o sr. Jaime Landim abandonou a vida partidária, com a vitória da revolução de 1930, e passou a exercer exclusivamente a advocacia, primeiro, no Estado do Rio e, posteriormente, no Rio de Janeiro.

Professor da extinta Escola de Direito Clóvis Bevilacqua, membro da Academia Fluminense de Letras e do Instituto dos Advogados Brasileiros, possui vários trabalhos sôbre Direito Civil publicados em revistas especializadas e apresentados em congressos nacionais e internacionais, entre os quais a «Reforma do Código Civil Brasileiro» e «Destino do Contrato». Tem atualmente, no prelo, o 1.º volume do seu tratado sôbre «Vícios da Vontade».

Janoti renuncia à vice

Assembléia Fluminense

O deputado José Janeti renunciou, em caráter irrevogável, ao pôsto de Vice-líder da bancada do PSD, em carta que dirigiu ao líder, sr. Hamilton Xavier, sabendo-se que a razão principal da sua atitude encontra-se no fato de considerar que os pessedistas não estão fazendo oposição ao govêrno como deviam, permanecendo indiferentes à situação dos correligionários no interior do Estado.

O deputado José Janeti foi quem denunciou o fato da Comissão Executiva manter sete milhões de cruzeiros do saldo das vêrbas do exercício de 1958 depositados em bancos particulares, contra o que dispõe a lei, denúncia que foi comprovada pelo próprio presidente da Casa, sr. Saramage Pinheiro, que também declarou que, da referida importância, cêrca de 1 milhão se encontram no Banco Agrícola de Itaboraí, por êle fundado.

DIVERSOS

Foram à tribuna, nas pequenas comunicações de ontem: o sr. Simão Mansur, que novamente se solidarizou com o apoio do sr. Bernardo Benfeito, com o sr. Macedo Soares, presidente da Companhia Siderúrgica Nacional, afirmando que "o coronel Mindelo, causador da crise, recebia, quando presidente da COFAP, propinas dos açougueiros e padeiros"; o sr. Dall de Almeida, para, mais uma vez, se declarar contrário à fusão do Estado do Rio com o Distrito Federal, considerando-a prejudicial aos fluminenses; e o sr. Luís Braz, líder udenista, para reclamar providências do govêrno em favor dos lavradores do norte do Estado, "os quais se encontram em situação miserável em face da sêca que estão enfrentando há vários meses".

Não houve "quorum", na ordem do dia, para a votação das matérias constantes da pauta.

Diário Carioca

Fundado em 17 de julho de 1928

SÁBADO, 3 DE OUTUBRO DE 1959

Nossa opinião

União de Minas

TODOS os esforços devem ser feitos em Minas, para preservar a unidade do PSD como do sistema de fôrças que constituem ali a maioria governamental. Em Minas Gerais os diversos partidos políticos encontram suas bases mais estáveis e a conjugação dessas bases tem sido o esteio das formações majoritárias em tôda a história da República.

Do ponto-de-vista nacional, a unidade do sistema situacionista mineiro interessa fundamentalmente, pois ali está a principal base política, partidária e eleitoral em que se assenta a candidatura do marechal Teixeira Lott à presidência da República. O sr. Juscelino Kubitschek, vitalmente empenhado na preservação do sistema governamental, tem interferido na política da sua terra para salvaguardar a unidade, não apenas em têrmos pessedistas mas sobretudo em têrmos do sistema geral de fôrças.

Alguns próceres pessedistas de Minas não têm entendido isso, ou se fazem de desentendidos, muito a propósito, pois estão ainda preferindo lutar pelo êxito das suas reivindicações pessoais do que pelo da composição das fôrças políticas locais. E' preciso, entretanto, que os líderes deixem bem claro que as decisões serão tomadas tendo em vista exclusivamente o interêsse geral, seja no plano federal, seja no plano estadual, independentemente de ameaças e arreganhos.

A lenta elaboração de uma decisão explica-se pelo desejo de salvaguardar integralmente a unidade política, mas as delongas começam a cansar pela falta de compreensão demonstrada por alguns articuladores em causa própria. Se é importante manter unido o PSD de Minas, não se deve esquecer que existe no problema uma prioridade essencial, que é a da unidade da coligação PSD-PTB-PR, em benefício da qual poderão os dirigentes pessedistas assumir o risco de soluções que aparentemente quebrem a unanimidade partidária.

As ameaças de cisão devem ser entendidas em têrmos, pois é evidente que a esta altura o sr. Benedito Valadares não representa assim tanta coisa na política mineira e muito menos representará se pretender arrastar correligionários para apoiar a política adversária. O poderio dos dirigentes políticos é, hoje, uma coisa relativa e existe na medida em que êles se definem em consonância com as aspirações populares. O sr. Valadares, integrado no PSD, é uma fôrça; fora do PSD, trabalhando contra o PSD, trabalhando contra Lott e Tancredo, será uma sombra não pròpriamente do que foi, mas do que é: a sombra de um político ainda com algum prestígio, mas positivamente em decadência.

O comportamento de Jango

ALGUMAS especulações vêm sendo feitas em tôrno das notícias sôbre a possível retirada da candidatura do sr. João Goulart à vice-presidência na chapa situacionista.

O fato, entretanto, não significaria, caso se positivasse, qualquer restrição do líder do PTB ao marechal Lott. Ao contrário, se desistisse de concorrer ao pleito, o senhor João Goulart ficaria mais à vontade para lutar pelo triunfo eleitoral do atual ministro da Guerra. Iria para as praças públicas pleitear votos para o marechal Lott ainda com maior autoridade, pois, não se diria que estava advogando em causa própria. Esse é o pensamento do chefe petebista, cuja solidariedade ao consolidador do regime em 11 de novembro de 1955 nunca foi, nem poderá ser posta em dúvida.

Por mais nobre e elevado que fôsse o comportamento do sr. João Goulart, abrindo mão da vice-presidência para garantir maior votação ao marechal Lott, tôda a liderança da coligação majoritária julga pràticamente inconveniente sua renúncia. E' êle o grande condutor de massas e sua presença na legenda eleitoral dará mais conteúdo social e popular à campanha do marechal Lott.

Jango demonstrou o seu desinterêsse e a sua dedicação à causa que abraçou. Mas, como o seu nome é necessário à chapa, nela permanecerá para a luta e a vitória.

O ministro decepcionou

NOTÍCIAS procedentes do Nordeste dizem que não deu bom impressão aos chefes de serviço da Viação e aos governadores dos Estados a visita que acaba de fazer à região o ministro Amaral Peixoto. O homem não entende nada, nem revelou maior interêsse pela marcha da administração. Evitou o mais possível a fadiga e o desconfôrto das inspeções nos locais de trabalho. Visitou muito poucas obras e, assim mesmo, muito ràpidamente, quase não se detendo diante das construções que os engenheiros de sua pasta realizam em vários pontos do Nordeste.

Na verdade, segundo observou um parlamentar pernambucano, o sr. Ernâni do Amaral Peixoto apenas tratou de política. Nenhum outro assunto tomou sua atenção por mais de cinco minutos. E isso não poderia agradar aos nordestinos, que estão empenhados na batalha do seu desenvolvimento. Querem estradas, portos, açudes, um mundo de coisas que dependem do Ministério da Viação. Mas o titular da pasta, pelo que todos perceberam, caiu a pior impressão.

Brasil-Argentina

O MERCADO argentino é de grande interêsse para o nosso país. Sempre se reconheceu que as economias dos dois países se completam.

Numerosos produtos brasileiros têm grande aceitação no Prata. E outros poderiam fàcilmente ser ali introduzidos. Para equilibrar a balança comercial bastam o trigo e as frutas que necessitamos importar da Argentina. Se fôr necessário aumentar as compras na vizinha nação, à vista do incremento das trocas, vários artigos lá se encontram à nossa disposição. E o mais interessante no intercâmbio brasileiro-argentino parece ser a possibilidade que oferece às nossas manufaturas.

Chegamos a um grau de desenvolvimento industrial que exige expansão internacional. Não podemos continuar apenas com os consumidores internos. Temos de conseguir compradores no exterior. Só assim apuramos divisas para atender, pelo menos em parte, às exigências de cambiais impostas pela própria indústria nacional.

A agricultura não deve continuar sendo a única "fábrica de dólares" do Brasil.

Difuso, confuso e cacete

O SR. Fernando Ferrari fêz nova "conferência" nesta capital. Desta vez, falando aos moços da Universidade Católica. E repetiu o "disco" dedicado aos estudantes. Como devem saber os leitores, o jovem político decorou algumas exposições que foram gravadas no acetato.

Uma para cada tipo de auditório. Dêste modo, conforme se apresente a oportunidade, o orador coloca no prato da sua vitrola política o disco adequado, e aguentem a xaropada. Por sinal que são muito poucos os que ouvem a lenga-lenga até o fim. Vão saindo de mansinho, porque nunca houve neste país conferencista mais difuso, confuso e cacete.

Na PUC o sr. Ferrari fêz sua própria interpretação de Getúlio Vargas, repetiu alguns conceitos a respeito do trabalhismo britânico em confronto com as realidades do PTB e acabou falando mal dos ministros do Trabalho e da Agricultura exatamente por terem sido seus correligionários. A mocidade nada aprendeu com sua conversa fiada. E também nada perdeu, pois não deu número nem ouvidos ao homem das "mãos limpas". As demais Faculdades já foram notificadas do perigo que correm. O sr. Ferrari deseja falar a outros universitários.

REGIME DO CALOTE

MAURÍCIO DE MEDEIROS
(Da Academia Brasileira de Letras)

O Senado Federal está ultimando a tão prometida lei orgânica da previdência social. Não vejo melhor oportunidade para uma medida de caráter transitório permitindo a regularização dos débitos dos contribuintes das várias instituições de Previdência, inclusive os do próprio govêrno da União ao qual erradamente se atribuiu o dever de contribuir com parcela igual às dos empregadores e empregados. Como nunca deu essa contribuição, seu débito sobe à cifras astronômicas.

Não constituiria exceção uma moratória para pagamento dêsses débitos, com sensível redução de seu montante, desde que o contribuinte passasse a entrar mensalmente e de modo normal com a sua contribuição acrescida da prestação em que ficasse calculada de acôrdo com os têrmos da moratória.

Em 47 ou 48 reinou na órbita dos pecuaristas uma desenfreada especulação que acabou, como era de esperar, arruinando muitos especuladores. Sob pretexto de proteção à pecuária, obtiveram os devedores do Banco do Brasil uma redução do débito e um prazo longo para a liquidação do saldo, prazo que volta e meia êles obtêm seja prorrogado.

Os pecuaristas, quando de verdade o são, constituem uma classe apenas da coletividade. Os contribuintes das instituições de previdência são de tôdas as classes. Com os sucessivos aumentos de salários e com o aumento da percentagem que sôbre êles exigem os Institutos, a fôlha de obrigações sociais, que abrange também contribuições obrigatórias para organizações de assistência, como SESC, SENAI, LBA etc. foram ficando cada vez mais altas. Daí o atraso em que foram ficando os contribuintes. Acredito que no seu conjunto, os Institutos tenham a haver de contribuições em atraso vários bilhões de cruzeiros. Se tais Institutos executassem seus devedores, quase metade do comércio e grande parte da indústria em todo o país teria de fechar as portas. Para que, pois, manter em débito quem não pode pagar e quem, por fôrça das circunstâncias, não pode ser executado? É o caso também da União.

Por outro lado os Institutos não têm grande fôrça moral para reclamar pontualidade de seus contribuintes visto como êles recebem dos que pagam pontualmente, contribuições, SESC, SENAI e LBA e só difícil e penosamente entregam a essas instituições aquilo que em seu nome receberam dos contribuintes. Logo, no sistema geral adotado na prática brasileira é o do calote, total, como o da União, ou parcial como o dos contribuintes em atraso e dos Institutos para com as instituições em cujo nome recebe mensalidades. A Lei Orgânica da Previdência, em elaboração, poderia dar a tudo isso um aspecto mais decente...

IBC TEM LAVOURA-PILÔTO

CURITIBA (Da Sucursal do DC) — Na base de um convênio estabelecido entre o Instituto Brasileiro do Café e o Pôsto Agropecuário de Jacarezinho, foi formada, naquela cidade paranaense, uma lavoura-pilôto de café, com a finalidade de selecionar sementes e assistir os lavradores da região no ensino das práticas agrícolas indicadas no seu cultivo.

Falando à reportagem, em Curitiba, o chefe do referido Pôsto afirmou que o mesmo vem preenchendo as finalidades, ressaltando a excepcional qualidade das sementes distribuídas, não sòmente quanto ao índice de germinação, como quanto à pureza de linhagem.

"De cada variedade — declarou o referido agrônomo — possuimos em talhões distintos, cinco mil péis. As sementes que distribuimos são selecionadas entre as variedades "mundo novo", "borbon amarelo" e "caturra amarelo". A lavoura foi formada racionalmente dentro da técnica agronômica, como seja plantio em curva-de-nível, cordões em contôrno, carreadores em contôrno, adubações químicas e verdes ,efetuados de acôrdo com as disposições do Instituto Agronômico de Campinas. No ano passado, foi efetuado no talhão da variedade "mundo novo" cobertura morta (capineira e restos orgânicos) com magníficos resultados."

Prosseguindo, o eng.-agr. Jesuino G. da Rocha Loures adiantou que está sendo construído, no Pôsto Agropecuário de Jacarezinho, um terreiro de café, onde deverão ser instalados lavadores, despolpadores, estando em projeto a instalação de um seletor de café, a sêco e diversos tipos de secadores, a fim de que os cafeicultores possam confrontar qual o secador de maior capacidade, de mais fácil manuseio, isto é, que faz uma sêca mais perfeita, em menor tempo, enfim o que seja mais econômico.

Informou também que, por fôrça do convênio acima referido, o Pôsto Agropecuário de Jacarezinho entrega à chefia do IBC, em Londrina, parte de sua produção, que é vendida aos lavradores ao preço de 80 cruzeiros o quilo. Essa venda também é realizada pelas circunscrições agrícolas do Fomento Agrícola Federal.

TÔDA A REGIÃO

E concluiu: "Posso adiantar que, futuramente, estaremos em condições de atender a pedidos de lavradores de tôda a região do norte do Paraná. Foram preparadas, entre as três variedades acima referidas, aproximadamente 6 mil quilos de sementes depolpadas. Devo ressaltar, finalmente, que no Pôsto Agropecuário de Jacarezinho, foram realizados dois ensaios experimentais, sendo um de adubação e o outro de competição de variedades, com absoluto sucesso.

O Que Se Diz:

... QUE o sr. Antônio Martins Júnior, suplente do senador Zacarias Assunção, compareceu ao Monroe, muito feliz e de roupa nova, com o objetivo de empossar-se no mandato de senador pelo Pará, em virtude de haver o ex-governador paraense requerido 92 dias de licença...

●

... QUE o supracitado Antônio Martins, em vez de tornar-se senador por três meses, saiu do Monroe visìvelmente decepcionado pela comunicação que lhe foi feita de que, conforme o Regimento do Senado, não se pode empossar suplentes em virtude de licenças concedidas a senadores 90 dias antes do encerramento das sessões legislativas...

●

... QUE a propósito do discurso de protesto ontem proferido pelo senador Heribaldo Vieira, da UDN, contra a censura ao debate em tôrno do caso de Sacopã, comentava-se nos corredores do Monroe que o mesmo sr. Heribaldo Vieira teria sido o mais violento e arbitrário chefe de Polícia da história de Sergipe...

●

... QUE a propósito da aprovação, pela Assembléia Fluminense, numa sessão extraordinária realizada na noite de quarta-feira, de um "panamá" de empregos, o deputado José Janoti (PSD, oposição), que se retirou do recinto enquanto o líder da sua bancada, sr. Hamilton Xavier, nele permanecia sem requerer verificação, comentou: "Estou vendido, pois o meu líder é conivente"...

●

... QUE comentando a declaração do deputado João Pedron (PTB. As. Fluminense), no sentido de que "o senador Caiado de Castro sabe tão bem quanto eu, quais são os assassinos de Getúlio", o sr. Rodrigues de Oliveira (PSB, líder), disse: "O deputado Pedron está com as mãos vazias, mas o que êle quer é substituir o Tenório no rádio e na televisão, já que o lugar dêste está vago"...

Integração: passo

O chanceler Homero Martinez Montero ,do Uruguai, antes de partir de Nova Iorque, de regresso a seu país, disse que a conferência sôbre a zona livre de comércio que acaba de realizar-se em Montevidéu, com a participação de sete países sul-americanos, não pretendeu criar um bloco para competição ou uma região fechada.

"Nós a vemos como um passo no sentido da integração total da América Latina" — disse (UPI-DC)

Aço europeu

Apesar de uma queda na produção, no montante de dois milhões de toneladas, a produção de aço dos seis países da Comunidade Econômica Européia atingiu 57,95 milhões, superando assim a produção da União Soviética de 54,87 milhões de toneladas, informa o relatório anual da Comissão Econômica das Nações Unidas, com sede em Genebra.

Enquanto todos os países da Europa livre produziram em 1958 um total de 86,53 milhões de toneladas de aço, a produção da União Soviética mais a dois países satélites europeus, era de 72,27 milhões de toneladas. (IF-DC)

CAMIG: atuação

A Companhia Agrícola de Minas Gerais — CAMIG, — que se encontra em franca atividade em inúmeros municípios mineiros, instalando postos e exercendo intensa atuação, volta agora a sua atenção para outra região de terras mais férteis e mais ricas do Estado, a do Vale do Rio São Francisco. — (Asap.-DC).

CATETE E ARREDORES

ROYAL STREET FLUSH

Silveira Sampaio, que se transformou num "expert" dos assuntos da política latino-americana, deu a nota de bom-humor no almôço de ontem do ministro Horácio Láfer com um grupo de jornalistas, além de ter proposto vários temas da maior atualidade e seriedade. O nosso chanceler gostou muito da história do "royal street flush" dos candidatos à promoção no Itamarati, jôgo que representa o máximo do pistolão diplomático.

As cartas dessa jogada por excelência são as seguintes: 1) 10 parentes em Diamantina; 2) um comandante de Região Militar; 3) um bispo do Nordeste; 4) uma dona de museu; 5) um senador governista e 6) um deputado da oposição.

O chefe do Serviço de Imprensa do Itamarati, conselheiro Carlos Jacinto, disse que para o seu caso pessoal ainda faltavam muitas cartas.

— Você está com jôgo baixo — retrucou Silveira Sampaio. Tem só um par de generais.

PERGUNTA HUMORÍSTICA

Entre as perguntas feitas pelos jornalistas durante o almôço, houve uma sôbre a nomeação do sr. Augusto Frederico Schmidt para a nossa embaixada em Paris. O que havia de certo sôbre o assunto?

— Estão proibidas perguntas humorísticas — interveio Silveira Sampaio. E a indagação sôbre Schmidt ficou sem resposta, abafada na gargalhada dos convivas.

A propósito do embaixador Alves de Sousa, cujo nome surgiu também na mesa de almôço, lembrou Silveira Sampaio que êle era "o Amaral Peixoto do govêrno Bernardes" e que é hoje uma testemunha secular da diplomacia brasileira.

ALMÔÇO E NOTÍCIAS

O ministro Horácio Láfer ofereceu não só um bom almôço aos jornalistas, mas também bons pratos para a nossa curiosidade profissional. Não raro apelava para a discrição da reportagem, distinguindo os assuntos entre os publicáveis e os não publicáveis, segundo a praxe norte-americana do "off-the-record". Pretende o chanceler, de agora por diante, promover regularmente êsses almoços de alto teor nutritivo, cordial e noticioso.

Silveira Sampaio observou que os jornalistas dispensariam até a champanha.

— Será possível que você me quer privar da única coisa que eu gosto? — reclamou o ministro.

Pedro Gomes

Panorama Econômico — NO BRASIL E NO MUNDO

Reunião do FMI teve dois temas principais

WASHINGTON, 2 (De Edouard Dillon, da France Presse) — A Assembléia Geral dos governadores do Fundo Monetário e do Banco Mundial terminou hoje nesta capital.

Os dois temas principais que dominaram os cinco dias da conferência foram os seguintes:

1.°) — Os Estados Unidos e o Canadá utilizaram essa tribuna internacional para levar mais à frente a sua campanha contra as restrições que numerosos países continuam a opor à entrada de produtos da zona dólar;

2.°) — Os países subdesenvolvidos fizeram as suas queixas por causa do enfraquecimento da sua posição em relação aos países industrializados, a despeito do auxílio que lhes é dado.

A êsse propósito, os oradores insistiram para que o problema da estabilização do mercado das matérias-primas fôsse estudado. Com efeito, os países desenvolvidos consideram muitas vezes essa estabilização como mais importante que o próprio auxílio e nos círculos da conferência pergunta-se se os Estados Unidos e a Grã-Bretanha, contrários à estabilização por motivos comerciais, conseguirão resistir indefinidamente a uma crescente pressão.

No que concerne à campanha dos Estados Unidos contra as discriminações, ela foi inspirada pelo deficit da sua balança de pagamentos, que o sr. Robert Anderson, secretário do Tesouro, não procurou, na têrça-feira última, dissimular-lhe a gravidade.

Sendo o deficit corrente dos Estados Unidos calculado em 4 bilhões e meio de dólares por ano, êste país desejaria corrigir tal situação desenvolvendo as suas exportações. Mas, se esbarraram em muita resistência recorrerão êles ao protecionismo?

Levando mais longe a sua ofensiva, com o apoio do sr. Ludwig Erhard, ministro alemão da Economia, e do sr. Per Jacobsson, diretor do Fundo Monetário, os Estados Unidos pensam por "fora da lei" qualquer restrição sôbre as trocas ou sôbre o comércio, a menos que surjam autorizações especiais do Fundo Monetário. A questão foi confiada aos representantes permanentes. Os Estados Unidos desejariam que êstes chegassem a conclusões de princípio, antes da conferência anual do GATT ("General Agreement on Trade and Tariffs"), isto é daqui até ao fim do mês, mas os países europeus não estão assim tão impacientes.

Café: setembro

Durante o mês de setembro último o Brasil exportou 1.689.183 sacas de café. Em igual mês de 1958 a exportação foi de 1.040.518 sacas.

Os dados agora divulgados pelo Instituto Brasileiro do Café ainda sujeitos a confirmação, dão para os portos as seguintes cifras:

Santos, 912.746 sacas; Rio, 404.063; Paranaguá, 75.094; Vitória, 122.177; Bahia, 5.890; Angra dos Reis, 152.893; Niterói, 15.430.

Superpetroleiros

Até o fim do ano, deverão entrar em operação mais dois superpetroleiros de 33.000 toneladas da série de 7 encomendados pela Petrobrás na Holanda e no Japão: o "Presidente Dutra" e o "Presidente Wenceslau". Incorporadas essas novas unidades à Frota Nacional de Petroleiros, restarão por chegar ao Brasil 3 navios da referida série: o "Presidente Washington Luiz", de fabricação holandesa, e dois de fabricação japonêsa, o "Presidente Floriano" e o "Presidente Deodoro".

As datas de entrega dêsses 3 super-petroleiros estão compreendidas no primeiro quadrimestre de 1960. Os primeiros navios da mencionada série, o "Presidente Juscelino" e o "Presidente Getúlio", ambos construídos na Holanda, já estão prestando serviços à Petrobrás.

G.T. do cacau

Um programa amplo e racional vai ser apreciado e debatido pelo Grupo de Trabalho do Cacau, na reunião que o Departamento Nacional da Produção Vegetal, atendendo a determinações do ministro Mário Meneghetti, promove para o período de 19 a 24 do corrente. Esse grupo, integrado por técnicos, "experts" do comércio e da indústria cacaueira, cientistas etc. tem por finalidade estudar e fixar normas da política do cacau, sob todos os seus ângulos, não só no que concerne à expansão da cultura, como também nos aspectos de industrialização, comércio interno e externo, defesa de mercados, financiamentos, bem assim coordenações de programas e atividades dos órgãos que intervêm na lavoura cacaueira.

Opina o "Times"

"The Times" é de opinião que os países europeus deveriam suspender as restrições às importações da área do dólar, considerando essa atitude como incompatível com os princípios do acôrdo de 1945 do Mundo Monetário Internacional. Segundo o mesmo jornal, além de não ser uma atitude justa, muitos setôres da indústria britânica seriam beneficiados com a presença da concorrência norte-americana. (BNS-DC)

Oiticica

No triênio 1955-57 a produção nacional de oiticica alcançou sensível aumento, passando de 24.097 para 26.089 e 30.718 toneladas. valor do produto obteve igualmente significativo aumento, ou seja Cr$ 33.975.000,00, Cr$ .... 50.903.000,00 e Cr$ 67.213.000,00.

A oiticica é oleaginosa do Nordeste. Quatro Estados contribuem para o volume global do país: Ceará, principal produtor, com 17.581 toneladas; Paraíba, com 6.395; Rio Grande do Norte, com 5.734 e Piauí, com 808 toneladas.

Alemães no Birô

Quatorze representantes de torrefadores e importadores de café da Alemanha Ocidental visitaram, o Birô Pan-Americano do Café em Nova Iorque.

Foram recebidos pelo sr. J. R. S. Rafers, seu diretor, em seguida, percorreram o edifício, acompanhados do sr. E. B. Dexter, subdiretor, que lhes explicou as atividades da organização.

Antes de regressar à Alemanha Ocidental, o grupo visitará Niagara Falls, Chicago, Cincinnati, Washington e Filadélfia, a fim de conferenciar com seus colegas nessas cidades. (UPI-DC)

Deficit gaúcho

Foi entregue à Assembléia Legislativa gaúcha, a proposta orçamentária do Estado, para o ano vindouro, cuja receita global atinge a Cr$ .... 15.704.960.000,00, estando a despesa fixada em importância superior, ou seja Cr$ 17.595.919.030,00, com de "deficit" portanto, de quase dois bilhões de cruzeiros. Na oportunidade o secretário da Fazenda, frisou a sinceridade da proposta quanto as previsões da receita e quanto a fixação da despesa.

Por outro lado, a despesa não inclui o aumento geral do funcionalismo público, a vigorar a partir de janeiro vindouro, e o qual se estima em três bilhões de cruzeiros, em números redondos. — (Sucursal).

Cacau em Londres

Embora os preços no mercado do cacau de Londres tenham aumentado esta semana, continua remota a possibilidade de uma recuperação duradoura do produto, declara o "Financial Times".

A maioria dos corretores londrinos espera ainda que o declínio, iniciado em princípios de setembro, continue pelo menos até que os preços baixem para 250 libras esterlinas a tonelada e, talvez, ainda mais.

A elevação, da libra-pêso para 10 xelins observada esta semana foi devida principalmente à circunstância de alguns comerciantes, que até agora se haviam mostrado cautelosos nas suas compras, ao receber novos pedidos perceberam inesperadamente que não podiam satisfazê-los. (BNS-DC)

Sobra: farelo

O Moinho Recife acaba de enviar ofício à COAP, de Pernambuco permissão para exportar farelo de trigo, em vista da insuficiência do consumo local em confronto com a produção".

A exportação seria feita para o Rio de Janeiro, onde há falta do produto, ou então para o exterior, evitando assim que grande quantidade do produto fique encalhado nos armazéns da referida companhia. — (Asap.-DC).

A OPINIÃO DO LEITOR

Jânio de esporte e outros de gravatas

DO LEITOR José Livio Dantas recebemos o seguinte sôbre o desembarque do sr. Jânio Quadros no cais do pôrto do Rio de Janeiro:

«Quando o «Federico C» despontou na Guanabara, teve início o corre-corre. O senador Arinos, do alto de seus duzentos anos de nobreza, apressou-se em luzir costume completo, meia-estação, sem falha do colete, da pérola na gravata e obotoaduras heráldicas. Deve ter pensado: o homem vem de «Federico C», que é navio de luxo, e o simples fato já indicia um conservador de quatro costados, um bom républica-velha ou, no mínimo, um fiel anti-revolucionário de 30.

E lá se foi o bom pai-da-pátria, trescalante a lavandas, recepcionar o circunavegador.

Lacerda — e Lacerda certamente não passará à história como um «dandy» — caprichou no tropical cinza-escuro no lustro dos sapatos. E até os dignitários da famigerada republiqueta do Galeão (que mais parecia uma monarquia absoluta) apresentaram-se de primeiro uniforme, botões e distintivos reluzentes, barbas feitíssimas.

Era um mar de gente cheirosa, bem lavada e louçã: Magalhães Pinto (com a calva ao sol), Menezes Côrtes (muito sôbre o mestre-escola), Fernando Ferrari (de luvas), Dinarte Mariz (acendendo uma vela no Touring Club, que a outra ficara a arder na Bahia), João Neves da Fontoura (procurando um meio de encaixar Jango e Brizola no próximo editorial sôbre o «Lunik») — todos impecáveis. A sujeira só aparecia ali em símbolo, nas vassouras da lapela, e assim mesmo eram símbolos de ouro. Vassoura-vassoura, os cegos é que a portavam, não sem risco de cairem ao mar.

Eis que aparece no tombadilho... o general Aramburu. Um cidadão. Vestido exemplarmente como qualquer cidadão do mundo: calças, paletó, camisa, gravata, lenço, sapatos e meias — tudo óbvio. Nada de elegância frívola nem cafajestismo «play-boyish». Um cidadão «tout court». E ninguém esperaria que o ilustre ex-governador argentino descesse o portaló de tamancos e camiseta só porque estava nas imediações da estiva. De resto, desembarcar na Cidade de São Sebastião do Rio de Janeiro, capital do Brasil, não é bem a mesma coisa que enfiar-se na boléia de um caminhão com destino a Itaperunga dos Mocós... Dessa noção de bem-viajar, para não dizer de civilidade comezinha, todo mundo tem notícia. Todo mundo, menos o sr. Jânio Quadros.

Mas lá está o sr. Jânio Quadros «a la frescata», Arinos estremece sôbre seus alicerces, Ferrari deglute em sêco. Côrtes descolora. E Lacerda, que sabe dissimular, fêz-se de desapercebido. Mas até os cegos viram que não tinham trazido em vão a vassoura quilométrica, que sua utilidade se poderia provar ali mesmo: Jânio deixava-se visualizar, de corpo inteiro, num «close-up» de vulgaridade, calças de brim amarrotado, alpercatas sete-vidas, camisa de piquenique, cabelos desgrenhados, barba de dia e meio e — ó pitoresco do detalhe! — SEM MEIAS. A desconsideração foi dirigida menos aos que foram recebê-lo que ao povo carioca e à cidade do Rio de Janeiro, centro da cultura, da vida política, econômica e social do país.

Afinal, quem o sr. Quadros pretendia mistificar com a encenação chinfrim? Ao senador Arinos? Ao deputado Ferrari? Ao governador Mariz? Só se era a êsses, porque o operário, o comerciário, o funcionário e o povo carioca em geral perdoa tôdas as liberdades, todos os desmazelos, menos o da apresentação não condigna e o deboche. Tanto mais que, lá no camarote, ninguém ignorava estarem as malas impantes com o enxoval trazendo etiquetas de Londres, Roma e Paris.

Ainda bem que o operário, o comerciário, o funcionário e o povo carioca não compareceu à Praça Mauá, senão na medida do circunstancial e do cotidiano. Soube tudo por ouvir dizer. E reprochou na altura, isto é, lá não pisou».

JOSE' LIVIO DANTAS

S. A. DIARIO CARIOCA

Presidente: Horácio de Carvalho Jr.
Vice-Presidente: Danton Jobim
Diretor - Secretário: Pompeu de Sousa
Diretor - Gerente: Sebastião França dos Anjos
Diretores: Augusto De Gregório e Zélio Valverde

Sede: AVENIDA RIO BRANCO, 25

Presidência	43-3014
Diretoria	43-6465 e 43-3930
Administração	23-4643
Chefia da Redação	43-5574
Secretaria	43-5539
Revista da Sociedade	23-4437
Polícia	23-5082
Esporte	23-4472
Publicidade	23-3763 e 23-3939
Promoção e Vendas	23-3662
Oficinas	43-5609

São Paulo: Barão de Paranapiacaba, 61, 4º a. 23 — Tels.: 32-5841 e 35-6286

Belo Horizonte: Avenida Afonso Pena, 774, 3º, sala 308 — Telefone: 4-8844

Niterói: Av. Amaral Peixoto, 84, s. 601 Telefone: 2-7893

Pôrto Alegre: Rua Caldas Júnior, 121, 3º andar, sala 4 — Telefone: 6771

ASSINATURAS

Brasil e países da convenção postal:

Anual	Cr$ 300,00
Semestral	Cr$ 160,00

(Outros países)

Anual	Cr$ 600,00
Semestral	Cr$ 300,00

RECLAMAÇÕES — Qualquer irregularidade no fornecimento de jornais às bancas ou da entrega do DIARIO CARIOCA aos nossos assinantes deverá ser reclamada ao Departamento de Promoção e Vendas por carta ou pelo telefone 23-3662.

MERCADOS & COTAÇÕES

CÂMBIO LIVRE

O mercado de câmbio livre estêve, ontem, irregular.

BANCOS PARTICULARES

	Comp	Vend
Abertura:		
Dólar	163,50	167,50
Libra	458,00	470,00
Florim	43,30	44,30
Marco	39,00	40,00
Escudo	5,72	5,86
Franco suíço	37,60	38,70
Franco belga	3,27	3,35
Franco francês	0,330	0,342
Schilling	6,30	6,50
Lira	0,262	0,270
Fechamento		
Dólar	162,50	166,50
Libra	455,00	467,00

Banco do Brasil

LIVRE

Dólar convênio	133,20	135,00
Dólar argentino	153,50	[illegible]
Dólar chilene	153,50	[illegible]

Câmbio Oficial

O mercado de Câmbio Oficial funcionou ontem estável. O Banco do Brasil, para cobranças vencidas autorizadas, declarou vender Cr$ 53,0725 e dólares a 18,92. Aquêle banco cotou a libra para exportação a Cr$ 51,4961 sôbre Londres e a Cr$ 18,36 sôbre Nova Iorque.

O Banco do Brasil afixou as seguintes taxas para saque:

À vista	Vend.	Comp.
Libra	53,0725	51,4961
Pêso uruguaio	1,7682	1,7000
Escudo	0,6622	0,6103
Florim	5,0138	4,8836
Franco francês	0,0386	0,0374
Marco	4,5257	4,3890
Itália, lira	0,0305	0,0296
Franco belga	0,3782	0,3663
Schilling	0,7332	0,7111
Franco suíço	4,3724	4,2412
Coroa sueca	3,6591	3,5490
Coroa tcheca	2,6278	2,5590
Coroa dinam.	2,7462	2,6643

OURO FINO

O Banco do Brasil comprou ontem a grama do ouro fino na base de 1.000 por 1.000 em barra ou em moedas ao preço de Cr$ 29,1876.

CÂMARA SINDICAL

Médias cambiais fixadas em 29 do corrente

OFICIAL	
América do Norte, Dólar	18,92
Alemanha, Marco	4,5257
Dinamarca, Coroa	2,7458
França, Franco	0,0386
Holanda, Florim	5,0119
Inglaterra, Libra	53,3356
Itália, Lira	0,0305
Suécia, Coroa	3,6391
LIVRE	
América do Norte, Dólar	167,01
Alemanha, Marco	40,19
Argentina, Pêso	2,18
Áustria, Schilling	6,65
Bélgica, Franco Belga	3,36
Dinamarca, Coroa	24,50
França, Franco	0,3433
Holanda, Florim	44,56
Inglaterra, Libra	459,91
Itália, Lira	0,2662
Portugal, Escudo	5,87
Suécia, Coroa	31,27
Suíça, Franco	38,65
Uruguai, Pêso	14,2680
MOEDAS	
América do Norte, Dólar	160,78
Alemanha, Marco	39,95
Argentina, Pêso	1,98
Dinamarca, Coroa	21,98
Espanha, Peseta	2,64
França, Franco	0,3374
Holanda, Florim	44,00
Itália, Lira	0,2674
Noruega, Coroa	21,00
Portugal, Escudo	5,71
Suécia, Coroa	29,49
Suíça, Franco	38,51
Uruguai, Pêso	15,00
Venezuela, Bolivar	47,09

10 Idem	650,00
44 Idem	650,00

Café

O mercado de café disponível funcionou, ontem, calmo e sem alterações nas cotações. O tipo 7 foi cotado ao preço anterior de Cr$ 395,00 por 10 quilos e durante os trabalhos não houve vendas. Fechou inalterado. O movimento verificou foi o seguinte: Entradas 37.438. Embarques não houve. Existência 669.405. Café despachado para embarques não recebemos.

COTAÇÕES POR 10 QUILOS

Tipo 2	445,00
Tipo 3	435,00
Tipo 4	425,00
Tipo 5	415,00
Tipo 6	405,00
Tipo 7	395,00
Tipo 8	385,00

(Incluído o preço da sacaria)

Café comum	Cr$ 39,50
Café Rio	Cr$ 48,65

ESTADO DO RIO

Café comum ... Cr$ N/C

CAFÉ A TERMO

Não funcionou ontem.

Açúcar

O mercado dêste produto regulou, ontem, sustentado e com as cotações ainda inalteradas. Entradas 13.333 sacas, sendo 4.000 de Pernambuco e 9.338 do Estado do Rio. Saídas 17.300. Existência 114.199 sacas.

COTAÇÕES POR 60 QUILOS

Branco-cristal	650,00 a 680,00
Mascavinho	450,00 a 480,00

Algodão

Regulou ontem, êsse mercado firme e com os preços inalterados. Entradas 1.586 fardos, sendo 336 do Rio Grande do Norte; 355 de São Paulo; 245 do Maranhão e 650 de Cabedelo. Saídas 450. Existência 9.761 fardos.

COTAÇÕES POR 10 QUILOS ENTREGAS

	Próxima Futura
Seridó tipo 3-4	950,00 a 980,00
Fibra média	
Sertões tipo 3-4	855,00 a 865,00
Ceará tipo 3-4	850,00 a 855,00
Fibra curt.	
Paulista, tipo 5	750,00 a 760,00
Matas tipo 3-4	720,00 a 740,00

Bôlsa de Valores

A Bôlsa de Valores estêve, ontem, pouco trabalhada, tanto assim que os negócios realizados foram pouco desenvolvidos. As apólices da União ficaram inalteradas, o mesmo acontecendo com as Obrigações de Guerra e as do Tesouro Nacional. As estaduais de São Paulo e de Minas Gerais de sorteios e de renda estiveram firmes, bem como as Municipais Lei 820, planos A e B. As ações de bancos fecharam em condições estáveis e as de companhias firmes, mantendo-se os demais papéis sem alteração. Foram vendidos 11.732 títulos, no total de Cr$ 6.898.708,00, como se vê das vendas abaixo:

VENDAS	REALIZADAS	ONTEM Cr$
	União	
412	D. Emis. Nom.	540,00
105	Idem port.	725,00
309	Idem	730,00
42	Idem	735,00
221	Idem Emp. Antigos	700,00
292	Idem	705,00
1000	D. Emis. pt. Caut. Pec. C/5 S.V.	730,00
50	Reajust.	725,00
110	Idem Cr$ 500	350,00
	Obrigações	
70	Grau I 7% pt. C/ Impôsto	720,00
122	Reap. Econômico	570,00
	Estaduais — Apls.:	
493	Minas 1934 pt. 3a. Série	115,00
91	S. Paulo, 4.º Centenário	460,00
	Municipais do D. Federal	
950	Lei 820 do P/A	650,00
300	Idem Caut.	655,00
5	Dec. 1535	170,00
	Bancos — Ações:	
3	Crédito Mercantil	250,00
100	Cred. Real de Minas Gerais	418,00
	Companhias — Ações:	
200	Nac. de Tec. Nova América Nom.	600,00
20	Auxiliar de Viação e Obras Ord. Nominativas	1.500,00
20	Idem Ord. pt.	1.500,00
53	Arno Pref.	940,00
700	Brasileira de Energia Elétrica pt.	230,00
100	Brahma Ord.	590,00
500	Idem Pref.	587,00
200	Idem	588,00
320	D. Santos pt.	1.230,00
300	Harkson Kibon Ord.	330,00
250	Line Material do Brasil Ord.	2.000,00
250	Idem Pref.	2.000,00
950	Mesbla pt.	210,00
16	Idem	212,00
300	Paulista de Fôrça e Luz	260,00
106	Petrobrás Pref.	120,00
400	Motorista União Com. Importadora	200,00
40	B. Mineira pt.	2.310,00
308	Idem Antigas	2.330,00
100	Mannesmann Ord.	1.240,00
20	Idem Pref.	1.240,00
75	Idem	1.250,00
1250	Sul Mineira de Eletricidade Pref.	110,00
20	Vale R. Dôce Nom.	820,00
303	Valéria Primeira	230,00
110	Willys Ord.	102,00
	Debêntures	
8	Cia. D. Santos	95,00
2	Petrobrás Cr$ 200	108,00
26	Idem Cr$ 1000	540,00
	L. Hipotecárias	
50	Bco. Prefeitura D. Federal	635,00

PAGAMENTOS NO TESOURO

Hoje, dia 3, serão pagas às fôlhas relativas ao 10º dia útil, a saber:

Ministério da Fazenda. — Câmara de Reajustamento.

APOSENTADOS

Ministério da Guerra — Fls. 4.201 a 4.214

Congresso Nacional — Fl. 4.540.

APOSENTADOS

Ministério da Saúde — Fls. 4.730 a 4.734.

Cabelo branco?
Orf-Léne
esta mais caro, mas
TINGE MELHOR

Roberto faleceu sem ver cirurgião Mathé

A propósito de declarações do sr. Nélson Soares, pai de Robertinho, o menor que faleceu em Paris vitimado pela leucemia, o Serviço de Imprensa da embaixada francesa informou que, durante a permanência do menino naquela capital, "infeliz coincidência reteve os professôres Mathé e Bernard em Genebra, como participantes de um congresso internacional de leucemia".

"O desespêro de um pai ao perder seu filho após ter tentado o impossível, é fácil de compreender, frisou a informação daquele serviço. Sem dúvida, deve-se atribuir à dor as acusações feitas aos médicos franceses, responsabilizando-os pelo fracasso de suas intervenções desesperadas".

FOI EXAMINADA

Salientou ainda a nota ser lamentável que nem a embaixada do Brasil na França, nem os serviços hospitalares francêses tivessem sido avisados da chegada do jovem Robertinho, no dia 9 de setembro, "o que teria permitido ao Hospital Saint Louis preparar sem demora a primeira consulta e enviar uma ambulância ao Aeroporto de Orly".

"Contradizendo declarações do sr. Soares — prosseguiu — a criança foi examinada pelos serviços competentes no dia 10 de setembro e um tratamento adequado foi logo prescrito. O estado do doentinho era, porém tão grave que o desfecho não pôde ser evitado. No dia 16 de setembro às 14.30 horas, Robertinho faleceu.

REALIDADE

Disse ainda a nota que o pai da criança, antes de deixar Paris, proferiu diante da imprensa local, palavras particularmente ofensivas à administração hospitalar francêsa, censurando-a principalmente por não lhe ter sido permitido velar o filho que acabara de falecer. "A realidade é, entretanto, diferente. Tôdas as facilidades foram concedidas ao sr. Soares pela direção do hospital Saint Louis, que apenas se opôs, em aplicação aos regulamento dos hospitais francêses a que fotógrafos da imprensa tomassem clichês para fins comerciais".

Finalizando, declara que nenhum francês permaneceu insensível "à lamentável ocorrência" e que, "a exemplo dos seus colegas brasileiros, os especialistas franceses sabiam que, no estado atual da ciência, o caso que lhes foi submetido não deixava nenhuma esperança.

Comitê lotista na Gávea

Perante numerosa assistência, foi inaugurado, no dia 29 último, o Comitê Nacionalista Lott da Gávea, na Rua Pacheco Leão, 252. A sessão, que foi presidida pelo sr. Fernando Schiavo, contou com a presença da filha do marechal Lott, sra. Edna Lott, que o representou na solenidade, do coronel Campos Neves e dos srs. Luís Teixeira Filho, Oriente Genu, José Rômulo Pifano, Pedro Hermógenes e muitas outras pessoas. Na ocasião, foi empossada sua primeira diretoria, que ficou assim constituída: presidente Domingos Occhioni; 1º-vice: Claudemiro Occhioni; 2º-vice: Carlos da Costa; 3º-vice e presidente da Comissão do Comitê Feminino da Gávea: sra. Valdelina Occhioni; secretário: sr. João Batista; 1º tesoureiro: sr. Válter Giglio; 2º tesoureiro: sr. Newton José da Costa; diretor de propaganda: Ubirajara Siqueira da Silva; Comissão de Arregimentação Política: srs. Jorge Duarte, Valdemiro Capitoni, Mariano Sales, Italo Occhioni, Nílson Cabalca e Orlando Mico Filho e sra. Valdemira Santo Licce.

ZONA DE COMÉRCIO LIVRE

Regressou ao Brasil, ontem, o economista Gerson Augusto da Silva, que representou o Brasil na reunião recentemente realizada em Montevidéu, para tratar do estabelecimento das bases de consolidação da Zona de Livre Comércio, no Sul do Continente.

O sr. Gerson Augusto da Silva, dispensado, enquanto no exterior, das funções de presidente do Conselho/de Política Aduaneira, e substituído pelo ex-gerente da Carteira de Comércio Exterior do Banco do Brasil, Arnaldo Banks, numa ocasião em que os fatos surpreenderam aos meios econômicos, continuará, entretanto, como conselheiro daquêle órgão.

ESPERANTISTAS QUEREM NOME DE ZAMENHOF

Os esperantistas se estão movimentando no sentido de evitar que se efetive o ato da Câmara Municipal mudando o nome da Rua Zamenhof, no Estácio. Para tanto, enviaram ao prefeito Sá Freire Alvim um longo memorial em que ressaltam só trazer a medida inconvenientes, já que a rua é de há muito conhecida por aquêle nome, e seria, também, "um ato de desaprêço da cidade ao criador do idioma mundialmente aceito, hoje em dia".

ROBERTO MONTEIRO DE BARROS
PROJETOS E CALCULOS
Rua Piumí, 519 — Tel.: 4-5850
CARMO — BELO HORIZONTE

PALESTRA NO TEMPLO DA HUMANIDADE

Será realizada domingo, dia 4 de outubro, às 10 horas, no Templo da Humanidade, na Rua Benjamim Constant, 74 (Glória), uma conferência pública sôbre: "Apreciação especial do regime pessoal". Será o conferencista o sr. Augusto Beltrão Pernetta.

PROF. VIANA FALARÁ SÔBRE "HISTÓRIA"

Prosseguindo a série de palestras do curso de extensão universitária sôbre "Metodologia das Ciências Sociais", o Instituto de Ciências Sociais da Universidade do Brasil fará realizar, pelo professor Ernildo Viana, no dia 8 do corrente, às 17,30 hs, no salão nobre da Faculdade Nacional de Filosofia (Avenida Antônio Carlos, 40), uma palestra sôbre "História". A entrada será franca.

QUÍMICA NUCLEAR BRASILEIRA APERFEIÇOA-SE

Encontra-se nos Estados Unidos, em trabalho de aperfeiçoamento técnico, a química nuclear brasileira, srta. Maria H. Falabella, da Comissão Nacional de Energia Atômica. A srta. Falabella, que trabalha atualmente no Serviço de Pesquisas Geológicas do Departamento do Interior norte-americano, está realizando tais estudos sob os auspícios do Ponto IV (Programa de Cooperação Técnica dos Estados Unidos. Na foto, a especialista atômica, em atividade no laboratório daquele organismo oficial, em Washington. (Foto USIS-DC)

IBC faz o Nordeste consumir mais café

Como resultado da campanha de aumento do consumo interno do café, promovida com oportunidade pelo Instituto Brasileiro do Café, registram-se resultados animadores no Norte e no Nordeste do país, vencidas as resistências naturais resultantes do uso de açúcar na torração.

Em Pernambuco verifica-se um aumento médio da ordem de 30 por cento em todo o Estado, recelou à direção do IBC, o sr. Rodrigo Pinto Tenório, chefe da agência da autarquia em Recife.

EM TODO O NORDESTE

No relato ao presidente do IBC, o sr. Pinto Tenório informou que a campanha está tomando vulto nos demais Estados do Nordeste, cumprindo o Instituto o programa que traçou para Pernambuco, Rio Grande do Norte, Paraíba, Ceará e Alagôas. A êsse respeito, assim falou à imprensa o agente do IBC em Recife:

— O sucesso no Rio Grande do Norte foi tal que uma indústria local mandou comprar outro torrador em São Paulo e outra está se preparando para iniciar as atividades. Nos demais Estados onde o IBC tomou providências a aceitação do plano de popularização do café e de aumento do seu consumo foi plena. Apenas no Ceará há ainda dificuldades a remover, mas esperamos que com as providências que acabamos de tomar tudo se acerte.

NO CEARÁ

Esclareceu o sr. Pinto Tenório que no Ceará o IBC só está fornecendo café, do seu estoque de 10 mil sacas, às firmas que se registraram. No momento, o produto ainda é entregue a 1.660 cruzeiros a saca para venda ao público a 52 cruzeiros o quilo. Mas dentro em pouco a entrega será a preço tal que permita a venda ao consumidor a pouco mais de 40 cruzeiros. Tudo está dependendo dos próprios torradores, isoladamente ou através do seu sindicato.

FISCALIZAÇÃO

Depois de tomar conhecimento do relato do sr. Rodrigo Pinto Tenório, o presidente do IBC informou à imprensa que o Instituto vai instalar Postos de Fiscalização em Manaus, Belém, e Fortaleza, a fim de orientar a ação do Instituto, facilitar o aumento do consumo e proporcionar maior eficiência à fiscalização, de modo a resguardar os interêsses dos produtores, dos industriais e dos consumidores e também pondo mais um dique ao contrabando.

REGRESSA AO BRASIL PAIS DE ALMEIDA

Regressará ao Brasil amanhã, desembarcando no Aeropôrto Internacional do Galeão às 11 horas, o Ministro da Fazenda, Sebastião Pais de Almeida.

O Ministro volta de Washington, onde foi chefiar a delegação brasileira na XIV Reunião Anual dos Governadores do Fundo Monetário Internacional e do Banco Internacional de Reconstrução e Desenvolvimento.

I.A.P.M.
INSTITUTO DE APOSENTADORIA E PENSÕES DOS MARÍTIMOS

Concorrência Pública nº 19/59, aquisição de 2 bisturis elétricos e 2 aparelhos de aspiração intermitente, para o H. C. Mar. O "Diário Oficial" da União, Seção I — Parte II, página nº 1080, publicou no dia 24-9-59, Edital da Concorrência acima, a encerrar-se no dia 13-10-59, às 13 horas, na Divisão do Material, Av. Venezuela nº 134-6º andar, bloco "B".

Favela vai mostrar 'miséria colorida'

Depois de declarar que as favelas cariocas vão ter seus barracos pintados a côres diferentes, para melhorar seu aspecto ante os olhos do visitante, o sr. Mário Saladini, diretor do Departamento de Turismo e Certames da Prefeitura disse que com "a miséria colorida", as favelas tomarão aspecto higiênico e até estético.

Acrescentou que o Departamento de Turismo instituirá uma série de prêmios que serão conferidos aos que apresentarem à pintura dos barracos em melhores condições, com o objetivo de trazer para a campanha a maior solidariedade das favelas, que receberão tintas para o serviço.

PLANO

A pintura dos barracos obedecerá a um plano prèviamente estudado por artistas competentes no gênero. Para isso — esclareceu o sr. Saladini — as favelas serão fotografadas e sôbre essas fotografias escolhidas as côres adequadas. Concluído êsse serviço, as fotografias serão levadas aos moradores das respectivas favelas com a explicação do programa do DTC.

— A seguir — continuou o sr. Saladini — o Departamento de Turismo iniciará um movimento de largas proporções, a que dará o nome de «Campanha da lata de tinta», para aquisição do material de pintura a ser oferecido em caráter gratuito, quando fôr o caso, aos favelados que, por sua vez, farão a limpeza dos barracos sob a supervisão de funcionários do Departamento.

PROBLEMA UNIVERSAL

A seguir disse o diretor do Departamento de Turismo: «O problema da habitação miserável, que no Distrito Federal tomou o nome de favelas e no Recife de mocambos, é universal. Encontrei êsse mesmo problema na Europa e na América. No próprio Estados Unidos êle existe e até aqui nenhum govêrno conseguiu resolvê-lo. Não vamos ter a veleidade de querer acabar com as favelas cariocas. Mas podemos melhorar seu aspecto e até transformá-las numa atração turística. Hoje elas são uma nódoa negra, pregada nos morros, à vista de visitantes, mas com o plano do DTCP as favelas se apresentarão com um aspecto decente de limpeza.

Turismo tem guichê no Galeão

Na próxima quarta-feira será inaugurado o Guichê de Turismo do Departamento de Turismo e Certames da Prefeitura no Aeroporto do Galeão, destinado a atender tôdas as pessoas que visitam a cidade com informações prontas e a toda hora prestadas por funcionários falando várias línguas.

Entre o pessoal do Guichê de Turismo estará, tambem, um representante do Sindicato dos Motoristas Profissionais que atenderá aos visitantes na parte referente aos transportes, providenciando condução e fiscalizando a questão de preços, representante que, igualmente, fale vários idiomas.

SOLUÇÃO DE UM PROBLEMA

A presença no guichê do representante do Sindicato dos Motoristas foi assentada entre o sr. Mário Saladini, diretor do DTC e o vereador Lauro Leão, presidente do Sindicato dos Motoristas como solução para o problema da condução do turista e de defesa de sua bôlsa. Assim, o próprio representante do Sindicato dirá ao turista o preço exato do serviço contratado, tornando impossível a exploração que ocorre no momento em numerosos casos.

OUTROS GUICHÊS

Enquanto isso, o Departamento de Turismo está providenciando a instalação de guichês semelhantes em todos os pontos de contato com o turista na sua entrada na cidade, como Aeroporto Santos Dumont, Cais do Pôrto, estações ferroviárias e Estação Rodoviária "Mariano Procópio", na Praça Mauá.

Estádio é bom de baile

O sr. Lima Pádua, diretor do Teatro Municipal, falando ao DIARIO CARIOCA, disse que já se encontram bastante adiantados os estudos para mudança do baile carnavalesco do TM para o Maracanãzinho.

O teatro não possui capacidade para um baile com mais de cinco mil pessôas e, no último realizado, a frequência chegou a sete mil. Além disso, com lotação superior à sua capacidade, aquêla casa de espetáculos não oferece segurança.

MAIORES ACOMODAÇÕES

Falando também ao DIARIO CARIOCA o presidente da ADEM engenheiro João Willibaldi, disse que não poupará esforços para que o Maracanãzinho seja escolhido para o baile do próximo Carnaval. Informou que, na última semana, houve naquêle estádio um baile de gala das Fôrças Armadas, com cêrca de três mil pessoas. O estádio tem capacidade para mais de 10 mil pessoas, estacionamento para dois mil automóveis, pôsto médico, centenas de sanitários, restaurantes, além de tribunas de honra, que, com pequena reforma, passariam a camarotes do presidente da República e do prefeito.

Concluindo, disse que o Maracanãzinho pode ser bem ornamentado e refrigerado, provisòriamente. E, além do baile de gala e o infantil, haverá a possibilidade de serem realizados mais dois bailes populares, para que todos tenham oportunidade de ver a ornamentação do estádio.

D. Helder dá Banco dia dez

Dom Hélder Câmara, fundador do Banco da Providência, esclareceu a êste jornal que a instituição trabalhará em colaboração com as demais organizações de caráter filantrópico, distribuindo entre as mesmas as doações que lhe fôrem feitas.

Dentro dêsse mesmo critério — explica dom. Hélder — o Banco da Providência poderá também recorrer àquelas instituições, pedindo-lhes que o auxiliem com pessoal, local para depósitos e outras providências. A instituição começará a funcionar no dia 10.

"OPERAÇÃO LANÇAMENTO"

Nas últimas horas dom Hélder entrou em contáto com diversas entidades patronais e de empregados, de tôdas recebendo apoio para a chamada "Operação Lançamento", cuja primeira etapa será cumprida, na Zona Sul, nos próximos dias 10 e 11 do corrente. Dezenas de caminhões e camionetas, com inscrições do Banco, já estão sendo preparadas para percorrer a parte sul da cidade à cata de doações.

Por outro lado, já ascende a muitas centenas o número de pessoas que, por cartas, telegramas e telefonemas ofereceram e oferecem solidariedade ao movimento. Senhoras e senhoritas ofereceram-se para fazer costuras, na própria casa, destinadas ao Banco. Sòmente após a "Operação Lançamento" todos os voluntários serão recrutados, começando o Banco a funcionar regularmente.

Café: acôrdo mundial confere estabilidade

Secundando o presidente do Instituto Brasileiro do Café, regressaram, ontem, ao Brasil, os srs. Sérgio Armando Frazão, do Itamarati e Luís Pizza Sobrinho, que participaram das negociações para a ultimação do Convênio Internacional do Café, assinado em Washington a 24 de setembro último.

Salientou, ao desembarcar, o ministro Armando Frazão, que deixou na capital estadunidense um ambiente altamente favorável ao mercado internacional cafeeiro e que tem esperanças de que a complementação do convênio proporcione a desejada estabilização do mercado.

NOVEMBRO

Informou, a seguir, que a Junta Diretora do Acôrdo se reunirá em novembro próximo, devendo inclusive decidir sôbre a integração da Alemanha Oriental entre as nações consideradas como «mercados novos».

Observou, também, que pela primeira vez se conseguiu realizar um acôrdo verdadeiramente mundial, com parcial colaboração de produtores africanos.

RETENÇÃO

Concluiu assegurando que os países que não firmaram o ajuste cooperou com o compromisso de reter parte de sua produção. «Esperamos — disse — que um acôrdo futuro totalize a produção mundial de café».

MALHA SIMA
EM
SÃO PAULO

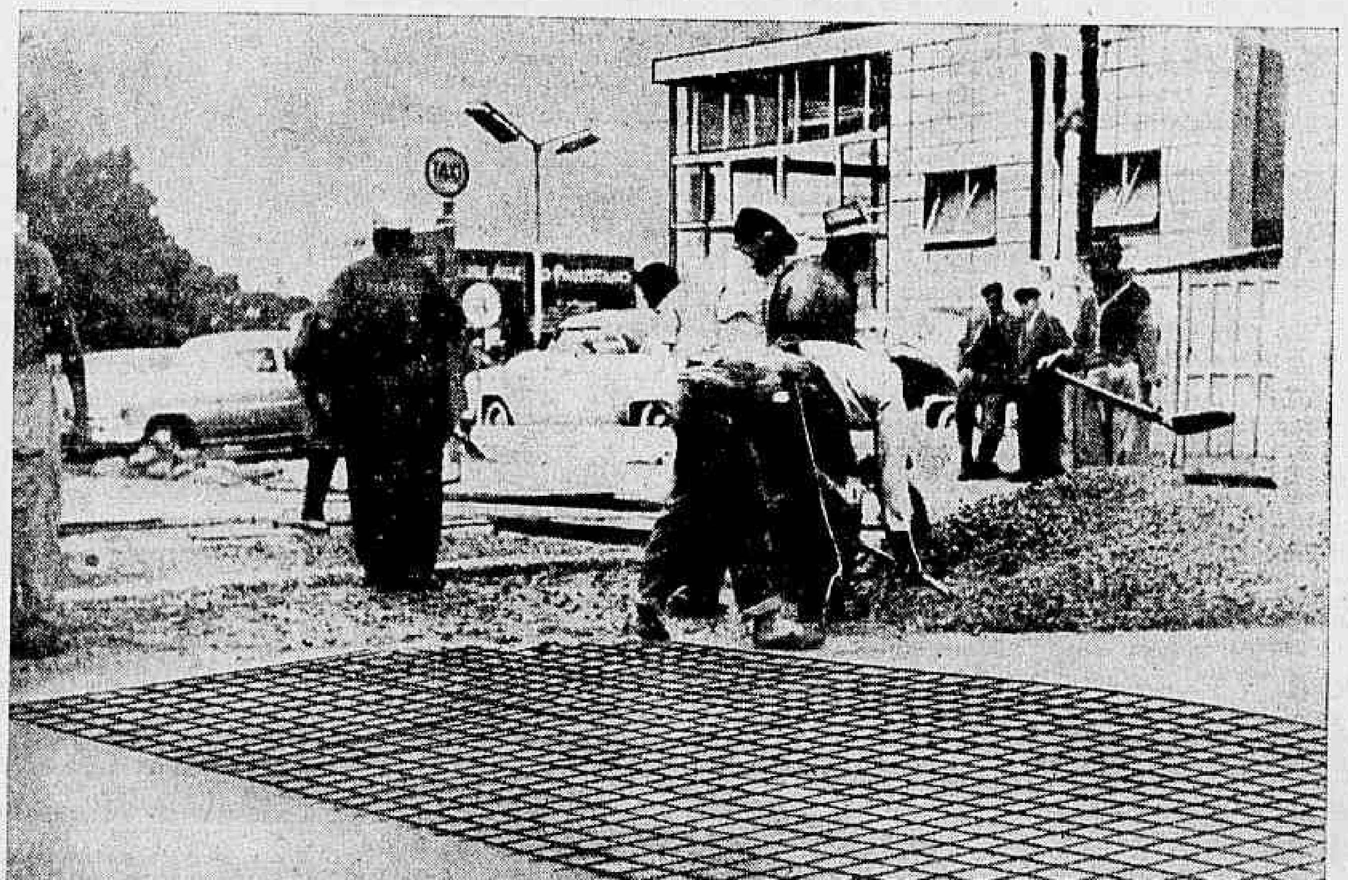

PAVIMENTAÇÃO DA RUA ESTADOS UNIDOS
PELA FIRMA
TERMACO — ENGENHARIA e COMÉRCIO LTDA.
AÇO TORSIMA S. A.
RUA SETE DE ABRIL, 261 — 7.º — TEL. 36-0175 — SÃO PAULO

MARITA JOBIM GALLO

MISSA DE 30.º DIA

Sua família, na impossibilidade de dirigir-se pessoalmente a todos que a acompanharam por ocasião do seu falecimento, enviando coroas, comparecendo aos funerais e à missa de 7.º dia, deixa aqui o seu sincero e profundo agradecimento e convida, também, para a missa de 30.º dia que fará celebrar amanhã, dia 3, às 9,30 horas, na Igreja de Santo Antônio (Largo da Carioca) em sufrágio à sua bonissima alma.

Por mais êste ato de religião e amizade, sensibilizada agradece.

Agência
LEBLON
AV. ATAÚLFO DE PAIVA, 734
Expediente: de 9,30 às 18,00 hs
O pioneiro das agências metropolitanas
BANCO BOAVISTA S. A.
Uma completa organização bancária
DEPÓSITOS POPULARES
até Cr$ 200.000,00
5%

O colégio

Primeiro Plano — P.M.C.

OS MORTOS que fui governam o homem que sou. Estou deitado lúcido, impenetrável ao escuro, matéria do sono. Entre imagens incertas, brinquedo que desmancha e reata contornos, reconheço a paineira, talhada na base a canivete, os pórticos escuros, uma Nossa Senhora azul insulada num monumento de pedra. Há um refeitório de mármore rosado, onde se servia comida ruim e abundante. Uma vez, numa crise sem virtude, passei mais de um mês a pão e água. Adiante, uma escada de madeira sobe à enfermaria, ao cheiro de doença limpa, aos cuidados de um farmacêutico de voz sedativa. Depois, a capela, o confissionário de que eu costumava fazer longas e recriminadas abstinências, a imagem de Maria Auxiliadora no altar-mór, ladeada de São José e São Luís Gonzaga.

As paredes eram brancas e irremediáveis. Guarda a tristeza dêsse branco de cal para sempre. Brancos também eram os dormitórios. À noite, além do lumezinho vermelho do oratório, eram mantidas duas ou três lâmpadas foscas. Abusei muito de minha vista, lendo sob esta iluminação escassa os romances de "visto" impossível.

O casarão ficava no alto, em meia esfera montanhosa, cercada de magras capoeiras. A poucos quilômetros, a cidade velha, as casas antigas de Cachoeira do Campo onde íamos de vez em quando para chupar jabuticaba, um dos raros encantos da vila colonial, juntamente com a filha do italiano, a igreja barroca, a praça onde Filipe dos Santos fôra prêso.

NO IMPÉRIO, o colégio era quartel. O "quando aqui ressoavam as patas dos cavalos dos dragões del-rei" era um efeito oratório que Padre Alcides não dispensava de seus contumazes discursos. Do lado de fora ficava o melhor, os eucaliptos, os laranjais, a brisa, o caminho da estação ferroviária. Uma alameda de pinheiros e ameixeiras levava aos campos de futebol, de onde voltávamos, ao crepúsculo, extenuados, oprimidos pela saudade de casa, a mais intratável de tôdas as saudades. Seguiam-se duas horas de estudo, de onde eu costumava ser expulso para montar guarda, encostado a um dos pilares da arcada.

Em meu coração havia, como no verso de Quevedo, fúrias e penas. Sòzinho no pátio, o menino se transformava no aprendiz da noite, o aprendiz de seu silêncio constelado e de seus espantos, suas sombras desfiguradas. Uma porta batia de repente, uma tosse clerical se ouvia sem que se visse ninguém, passos não sei de quem galgavam degraus não sei onde, rápidos como se os descessem. Seu Vicente, o irmão roupeiro, com seu andar de seriema doente, costumava cruzar o pórtico, apertar minhas bochechas com uma solidariedade algo veemente, e ir-se embora, sem dizer palavra, embora soubesse um desperdício de línguas.

Quando voltei para o segundo ano, não chorei mais. As paciências da melancolia endurecem o coração. A beleza do lugar agravava a minha nostalgia, pois, criança, eu sofri de uma timidez depressiva diante da natureza. No seu tempo de quartel, isolado no morro, a solidão do prédio talvez estimulasse a virilidade dos antigos dragões; era um lugar áspero, bom para soldados de cavalaria. Para nós, pobres almas informes, aquela desolação denunciava em nós todos os desapontamentos precoces contra a vida.

RUIM na infância é a incompreensão dos mais velhos. Êstes são ainda mais infelizes e sofrem de tédio ao mêdo e à perplexidade das crianças. Decidem do destino infantil com palavras lacônicas, nessa mesma reserva cruel que os deuses mantêm para com os homens. Há uma razão para tudo; o horror é não sabermos distingui-la, e só encontrarmos alívio na resignação. Assim, com ressentimento respondíamos à naturalidade egoísta com que os mais velhos nos viam seguir para o colégio, onde íamos expiar um crime que ainda não tínhamos cometido. Oradores leigos vinham dizer-nos que eram aquêles os anos mais felizes de nossa vida. Fremíamos de desprêzo. Oradores sacros ameaçavam-nos com os futuros caminhos de pedra. Fremíamos de insegurança. Mais que êsse momentâneo tremor, era o inferno que se instalava em nós para sempre, quando, nos retiros espirituais retiros patéticos e teatrais, suportávamos mais do que a nossa fôrça, e estalávamos, corrompidos, fracos, pusilânimes, ratos apavorados nas mãos terríveis do Deus vivo.

Guardo misteriosas saudades do colégio, mas é uma saudade cheia de raiva contra tudo o que aprendi ou me marcou. Me sinto cada vez mais claramente prêso àquele tempo, mas é porque tôdas as decepções da idade madura estavam contidas nêle. As férias vão terminar; e eu volto ao infindável.

Patrocínio, romancista

Literatura

A PESQUISA literária, como de resto qualquer trabalho sério de investigação, ou melhor: qualquer trabalho de investigação séria, é uma tarefa das mais árduas pelo muito de contraditório que encerra. Vejamos: o pesquisador faz história, faz sociologia, faz arte, mergulhando no passado para retirar dali o inapercebido, o ignorado, o controvertido, muitas vêzes para apresentar um fato ou um personagem sob a desfiguração (ou a configuração) que o seu trabalho de pesquisa aditou, simplesmente, ou transformou, na sua totalidade.

Nilo Bruzzi, de uns tempos para cá, tem-se dedicado a pesquisar em tôrno de nomes e de fatos, não tanto com a preocupação histórica quanto à literária e, por assim dizer, humana que encerram os seus pesquisados. Foi assim a respeito do seu tão discutido e sem a menor dúvida precioso "Casimiro de Abreu", livro que, tendo surgido como artigos de jornal, tem do panfleto tôdas as boas e as más virtudes, sendo de salientar-se a honestidade de propósitos e a volumosa contribuição trazida para uma composição de corpo inteiro do grande poeta fluminense. O mesmo se pode dizer de "O Homem de Maria Dusá", no qual Nilo Bruzzi nos revela um Lindolfo Garcia pouco conhecido, ignorado da maioria dos intelectuais, mesmo os da sua época. Trabalho incessante, pesquisa laboriosa, sem recuos, sem titubeios — esta tem sido a principal virtude de Nilo Bruzzi.

Seu último estudo é a plaqueta que escreveu sôbre o romancista José do Patrocínio. Divertindo-se com a originalidade do tema, procurou êle sòmente revelar-nos um Patrocínio quase inteiramente desconhecido daquêle que dêsse nome aprendemos nas escolas, como o jornalista da abolição, o orador inflamado a defender em arroubos de eloqüência o direito à liberdade para os da sua raça. Voltou-se Nilo Bruzzi para o outro José do Patrocínio, o romancista de "Os Retirantes", de "Mota Coqueiro" e de "Pedro Espanhol". Dando ao genial negro a virtude de precursor nosso gênero de romances que contam a vida do nordestino desafortunado, o pesquisador aponta em "Os Retirantes" a fonte na qual vieram beber mais tarde, talvez por um fenômeno de cissiparidade, os romancistas da "escola" do Nordeste, com José Américo à frente. Em "Mota Coqueiro", sustenta Nilo Bruzzi que Patrocínio não romanceou um êrro judiciário, como afirma a maioria, que nem sequer leu o seu romance, mas o que visou foi trazer às páginas do seu livro a pena de morte utilizada legalmente para assassinar o adversário político.

O estudo de Nilo Bruzzi é uma contribuição honesta e valiosa a somar-se no nome de José do Patrocínio. E devia valer como pretexto para a reedição de seus três raríssimos romances. Aí está uma sugestão ao Ministério da Educação e Cultura, através do Instituto do Livro. — ALVARO GONÇALVES.

NOTÍCIAS

"PSICOLOGIA Social", em dois volumes, é a obra recém-editada pela Fundo de Cultura, de autoria de Otto Klineberg. Trata-se de um verdadeiro tratado, onde a formulação da doutrina atinge o cume dos estudos com o exame da psicologia nas relações internacionais. Livro de grande importância para o estudo do comportamento social, nêle se entrelaçam os problemas antropológicos, genéticos, sociais, espirituais, morais, políticos e econômicos que cercam o indivíduo na sua vida em sociedade.

JOHN Gambs escreveu e a Fundo de Cultura editou "Iniciação simples à Economia". Êste livro responde às perguntas fundamentais sôbre impostos, inflação, moeda, dinheiro, prosperidade, depressão, desemprêgo, valor da terra, preço do trabalho, capital, etc., numa síntese capaz de informar e elucidar acêrca dos mais variados problemas que envolvem as teorias econômicas.

"REFORMA Agrária", uma análise da situação brasileira, é o título do livro do jornalista e escritor, sr. Francisco Alexandre, lançado pela Editôra Aurora.

A CIVILIZAÇÃO Brasileira deverá lançar ainda êste ano um livro do nosso companheiro Nestor de Holanda sôbre a sua recente viagem à China e outros países da chamada "Cortina de Ferro". Nestor organizou o livro na base de observações diretas e de respostas dadas pelos responsáveis a questionários formulados por personalidades brasileiras das mais diversas posições políticas e profissionais. É um livro destinado a obter imediato sucesso.

Remessa de livros e correspondência: Seção LITERATURA — Redação do DIARIO CARIOCA — Av. Rio Branco, 25-sobreloja.

Uma camisa de fôrça para Eudoro

Os Castros recebem em britânica champanhota

Sociedade — Jean Pouchard

O SR. e sra. Angelo Sertório recebeu, quinta-feira, um grupo de amigos para um coquetel muito elegante mesmo. Apenas uma senhora compareceu de chapéu, o que demonstra que as elegantes de nossa sociedade estão seguindo o meu conselho: não se deve usar chapéu depois das sete da noite. Êste acontecimento foi de uma pontualidade britânica, coisa fora do comum nos hábitos do nosso "society". A simpática "hostess", sra. Maria Luís Sertório, conseguiu marcar e manter o horário das 20 às 22 horas. O uísque circulava enquanto o meu caderninho funcionava anotando: sr. e sra. Carlos Eduardo de Sousa Campos (Teresa num elegante modêlo estampado deixava os seus joelhos à mostra como manda o figurino de Yves de Saint-Laurent), sr. e sra. Ari de Castro (Adelaide também muito bem num modêlo todo cinza), sr. e sra. Antenor Mayrink Veiga, sr. e sra. Homero Sousa e Silva, sr. e sra. Leopoldo Modesto Leal (a bonita Eunice chamava a atenção num "vermelhinho" que fazia ótimo contraste com a sua morenesa), sr. e sra. Tony Mayrink Veiga (um espetáculo o broche de esmeralda que exibia a inegàvelmente exótica Carmem Teresinha), sr. e sra. Herculano Thomas Lopes, sr. e sra. Luís Fernando Lopes (ela exibia também um bem talhado vermelhinho"), o sofisticado sr. Jorgito Pacheco Chaves, sr. e sra. Betty Faria, sra. Lêda Ribeiro (cada vez com uma elegância mais jovem), sr. e sra. Adolfo Cláudio Graça Couto (Marise uma beleza à parte dentro do acontecimento), sr. e sra. Paternotte de La Vaillé, sra. Lourdes Hellborn, marquês e marquesa de Catanio e muitos outros. Depois do "coq" a maioria foi esticar no "Au Bon Gourmet" para escutar as apimentadas piadas do Murilinho de Almeida que, nas horas vagas, continua sendo a atração cantante do restaurante do José Fernandes.

Há algum tempo atrás, colaborei com o sr. Eudoro Magalhães na execução de "blitz" contra a chamada juventude transviada. Terei sempre prazer em colaborar com iniciativas honestas, porém não posso concordar com esta sêde de publicidade que atacou o Curador de Menores. Diz êle que vai mandar "Miss Brasil" para o SAM, sòmente porque a menina foi assistir a uma estréia internacional no Copa: deve estar louco. Na foto, vemos o colunista com o sr. Eudoro Magalhães, na época em que êste ainda tinha o seu juízo perfeito

• ★ •

NUM recente "souper" o sr. Cecil Hime e a sra. Célia de Lamare andaram trocando palavras pouco apropriadas para serem ditas em público. Isto aconteceu na residência da sra. Léa Duvivier e quase provocou um "rififi".

• ★ •

CHAMO a atenção de vocês para a elegância do jovem Jorge Fernandes que, entre outras coisas, dirige com matemática precisão tôda a organização "Novo Mundo".

• ★ •

NUM centro noturno o sr. Francis Sousa Dantas e a embaixatriz Vasco Leitão da Cunha jantavam e conversavam como bons amigos. A embaixatriz em questão é ex-sogra do sr. Sousa Dantas.

• ★ •

LOGO mais Bocker Pitmman estará funcionando com "fúria louca" no bar do Country, que já pode ser novamente chamado de "o clube mais fechado do Brasil".

• ★ •

ONTEM, a sra. Baby Serquinho recebeu um grupo de amigos para um coquetel.

• ★ •

DESCULPEM a sesfisticação, mas esbarrei com um pensamento de André Malraux que não posso deixar de transmitir a vocês. Os que conhecem a história da França e da Grécia, naturalmente, me entenderão: "La Grèce, comme la France, n'est jamais si grande que lorsqu'elle l'est pour tous les hommes et une Grèce secrète repose au couer des hommes de l'Occident. Nous avons appris la même cause, au temps où les Grecs et les Français libres combattaient côte à côte, au temps où les hommes de mes maquis fabriquaient avec leurs maucholrs des petits drapeaux grecs en l'honneur de vos victoires et ou les villages de vos montagnes faisaient sonner les cloches pour la libèration de Paris".

• ★ •

ONTEM, o nosso bom Ari Barroso foi homenageado na cidade de Ubá. Infelizmente, um contratempo de última hora me impediu de ir abraçar o dono da "Aquarela do Brasil".

• ★ •

ESTA sendo aguardada com muita expectativa a estréia do famoso compositor e cantor Charles Aznavour. O Copa voltará a ser notícia.

• ★ •

MUITO bonita, quarta-feira, no Cine Opera, a srta. Vania Junqueira. O "Play-boy" Gilberto Solanês era sua escolta.

• ★ •

NO SEU bem montado apartamento do Morro da Viúva os marqueses Cortânio Adorno receberam um grupo para jantar em estado de "black-tie". Nessa noite duas coisas se destacavam: a beleza da sra. Isar Mota e a categoria no receber da marquêsa Adorno. Ainda entre os presentes: sr. e sra. Lulu Sampaio, embaixador e sra. Santa Maria, sr. e sra. Pontes de Miranda e outros.

Em recente coquetel que o colunista participou na Bahia, vemos as elegantes senhoras Maria do Carmo Corrêa Ribeiro, Regina Helena Catarino e Nilda Spenser

POSSO informar para vocês que a mundialmente famosa e cantora Renata Tebaldi não se exibirá de maneira nenhuma em nosso Teatro Municipal. A célebre Tebaldi pediu 800 mil cruzeiros por espetáculo, o que para nós é positivamente um absurdo.

• ★ •

DIA 16, sucederá em Fortaleza o III Congresso Nacional da Federação das Faculdades Católicas do Brasil. As comemorações dêsse ano serão em homenagem ao centenário de nascimento de Clóvis Bevilacqua.

• ★ •

NA MINHA opinião a estonteante srta. Ieda Lisbôa deveria ser escolhida "Rainha do Chá da Primavera" que, dia 15, sucederá no Copa. Acontece que o concurso é na base de votos comprados e existem outras candidatas com "caixa mais alta".

• ★ •

CONTINUO recebendo convites para circular em vários Estados mas, infelizmente, meu tempo é curto. Acabo de receber uma carta do colunista Carlos Henrique, de Sergipe, convidando-me para visitar a sua cidade no próximo mês de novembro. Espero poder atender ao convite em questão.

• ★ •

DIA 17, na Capela da Reitoria da Universidade do Brasil, a srta. Gilda Chamma passará a se chamar sra. Farouk Abillama.

• ★ •

A CONDESSA Titina Crespi vai levar um grupo de paulistas para uma excursão às velhas cidades do Brasil colonial em Minas Gerais.

• ★ •

O SR. e sra. Fernando Nascimento Silva (ela "née" Marita Doria) que estão gastando lua-de-mel em São Paulo, foram homenageados com um jantar pelo casal Roberto Barbetta.

• ★ •

DIA 8, sucederá na Galeria Géa a inauguração de uma exposição de cartazes que serão leiloados em benefício da ABBR. Lígia Clarck, Sílvia Charréo e Gilda Galvão são algumas que estão expondo cartazes.

• ★ •

O CURADOR de Menores, sr. Eudoro Magalhães, acaba de ser atacado por mais uma crise de vedetismo. Sua última piada — onde se nota uma vaidosa sêde de aparecer no noticiário dos jornais — é de um ridículo à tôda prova. Afirmou que mandaria a "Miss" Brasil para o SAM, sòmente porque a menina foi assistir à estréia da Jacqueline François no Copa, em companhia de sua mãe. De duas uma: ou o Curador de Menores pensa que está num picadeiro, ou está com o propósito de perverter a "Miss" Brasil. Quem conhece o ambiente do Copa e do SAM, sabe o que significam estas minhas palavras.

• ★ •

O EMBAIXADOR da Arábia recebeu para um elegante jantar na noite da última quarta-feira. O meu caderninho anotou entre os presentes o senador e sra. Filinto Muller, deputado e sra. Ranieri Mazzilli, ministro e sra. Mário Pinotti, sr. e sra. João de Lima Pádua, sr. e sra. Eugênio Paixão (Déa como sempre elegantíssima), sr. e sra. Fernando de Alencar, embaixador e sra. Mendes Viana e outros. Elegância e diplomacia figuraram no acontecimento.

• ★ •

POR HOJE é só. Minhas alfaceanas vão bem, obrigado. (Tchau).

Sabatinas

Madrugada — Mister Eco

FRACASSARAM as reuniões dominicais do Praza Jazz Clube. A bem da verdade, não era propriamente um clube no seu bom sentido, onde os apreciadores da música norte-americana pudessem travar conhecimento com os seus novos sucessos, músicos e cantores. Apenas uma promoção da "boite" que, como tal, cobrava "ticket" à guisa de "couvert" e consumação mínima, oferecendo aos freqüentadores discos e alguns conjuntos musicais botocudos. Certa vez, um amigo do Augusto Mister declarava: "Jazz brasileiro é de lascar!" Mister Eco não vai a tanto, se bons músicos possuímos dominando com mestria o ritmo alienígena. O que parece estranho é que tanto interêsse desperte a música de "jazz", obrigando à constituição de clubes, enquanto o samba não merece qualquer cuidado ou mesmo homenagem por parte dos estudiosos. O Plaza Jazz Clube fracassou, entre outras coisas, pelo número reduzido de músicos indígenas que se esforçam por assimilar — talvez até macaquear — o "jazz", cansando pela repetição. Fôsse um Clube de Samba e o filão seria inesgotável, mòrmente nesta época de ano findante e pródromos carnavalescos.

A LA Bohême, "boite" escondida no Beco da Bacia e de borboleteante freguência, vive noites mais movimentadas agora, com a presença da orquestra internacional "Alegrias da Espanha", que traz também o casal de bailarinas Manola & Pepe. Olés em profusão sob o comando de Mauricio Paiva.

* * *

TONY Moro, cantor panamenho e professor de cha-cha-cha, ameaçou o Rio com algumas exibições na televisão, mas foi acontecer mesmo no Michel, de São Paulo. O simpaticão Tony Moro está fazendo a alegria maior da "boite" da rua Major Sertório.

* * *

HOJE é noite de Moreira da Silva no Texas-Bar, onde Aérton Perlingeiro recepciona com cavalheirismo, distinção e bombinha. Um bom item para ser incluído no programa sabatino. A estréia de Moringueira da Singuilva, sábado passado, constituiu-se em autêntico êxito, obrigando o "último malandro" a cantar um sem número de sambas de breque do seu personalíssimo repertório. Etelvina, minha nêga!

* * *

NAS bancas, mais um número de "Senhor", a excelente revista para homens dirigida por Nahum Sirotzky. "Senhor" vai passar de setenta para cem cruzeiros. E vale mais.

O HAVAÍ que, por si só já era motivo de grande preferência dos noctívagos, conta agora com Jorge Villar como seu "public-relations", sem dúvida boa aquisição para a casa de Matias & Jovino, pois o Pituca só é de fazer amigos. Aliás, como sabeis.

* * *

NO FESTIVAL artístico — de despedida — que o "chansonnier" luso Abílio Herlander realizará segunda-feira próxima no Teatro Mesbla, os acompanhamentos estarão a cargo do bom conjunto musical de Bahia, que atua no Fred's.

* * *

NO suplemento de amanhã dêste DC, encontrareis mais um sensacional depoimento, desta feita com a estrêla Liana Duval, a que escolheria para si mesma o "slogan" de "A Mulher das Mil Caras". Aguardai.

* * *

E NO mais, Grande Otelo fez sucesso no Fred's, a feijoada do Cabeça Chata está chamando, Ari Barroso vai ser homenageado em Ubá e vamos pr'a frente que atrás vem gente.

* * *

P.S. — Por via das dúvidas, o Augusto, Sóbrio e Necessário Mister informa que nada tem a ver com o crime do — com licença da palavra — Sacopã.

ANILZA LEÔNI

Vem aí para provar que "Tem Nheco-Nheco na Lua". Vai ver, tem mesmo

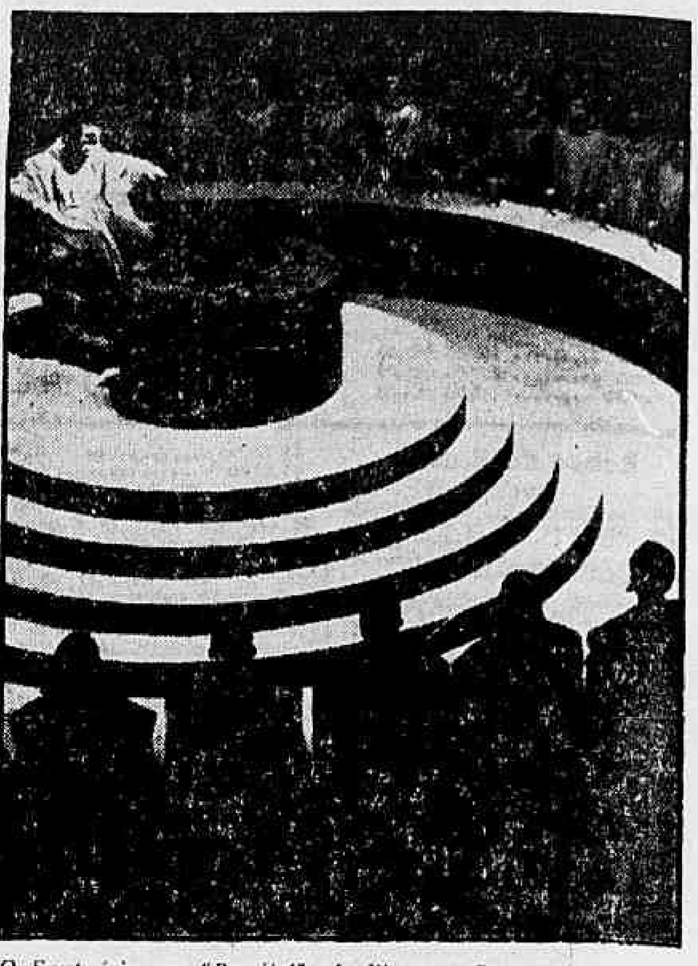

O Santuário em "Parsifal", de Wagner. O espetáculo é de Wieland Wagner

Pontos de referência

Teatro — Paulo Francis

NUNCA assistimos a uma apresentação de qualquer obra de Wagner em montagens alemãs. Se houve alguma no Brasil, o que não nos consta, deve ter sido no tempo do Restaurante Bessa e dos trens puxados a burro. Não tínhamos, portanto, nenhuma obrigação de assisti-la uma vez que ainda não éramos nascidos. Mas se por acaso alguma companhia alemã realizou êsse trabalho, aqui, nós nos penitenciamos de público por não tê-lo assistido. Há coisa de um mês atrás, a convite de um meu amigo erudito nas coisas wagnerianas, fomos ao Teatro Municipal assistir a Companhia Alemã convocada para as comemorações do cinqüentenário do nosso principal teatro. Embora os cantores fôssem alemães, e todo o trabalho cenográfico estivesse sob a inspiração direta do modêlo original, o que nos foi dado ver constituiu-se em um arremêdo do que sabemos ser na realidade tais espetáculos.

Ainda não tivemos tempo de olhar a Bienal onde vem se realizando a segunda mostra de artes plásticas do teatro. Mas recebemos diversos catálogos daquela exposição dos quais um pelo menos, o da Alemanha, é suficiente para arrebatar os mais céticos e desesperançados das possibilidades do teatro. Algumas fotografias dos trabalhos cenográficos realizados por Wieland e Wolfgang Wagner para os dramas musicais de seu avô, Richard Wagner, apresentam pelos menos duas violentas verdades, quando contrastadas com o que conhecemos da cenografia brasileira: o que possui a cenografia como elemento criador-expressivo dentro da linguagem teatral, e a quase absoluta ignorância dêsse fato pela maioria dos cenógrafos que trabalham em nosso teatro.

SABEMOS, e aqui mesmo nesta coluna temos mostrado, que alguns poucos cenógrafos brasileiros têm realizado trabalhos de mérito: Anísio Medeiros, principalmente, Napoleão Moniz Freire, especialmente em "Luta até o Amanhecer", etc. Mas os trabalhos alemães definem e demarcam com exatidão as fronteiras que separam a competência artezanal da criação específica. Não queremos inventar nenhuma nova concepção do que deve ser o trabalho do cenógrafo. As teorias sôbre o assunto são muitas. Queremos apenas estabelecer pontos de referência que nos possibilitem afirmar, por exemplo, que Joel de Carvalho pode ser habilidoso mas nunca será um cenógrafo; que Kalma Murtinho possui um indubitável bom-gôsto mas que não é uma figurinista e que o teatro no Brasil é uma das provas mais eloqüentes da fase de subdesenvolvimento que atravessamos.

Já tentei demonstrar em artigo anterior que o epíteto de "angry young man" descoberto pelos recalcados para diminuir o valor daqueles que, possuidores dos pontos de referência acima mencionados, dão aos espetáculos teatrais brasileiros a sua justa medida, não possui nenhuma viabilidade em nosso meio. Isto por uma razão muito simples. O trabalho ideológico do grupo dos "angry" funda-se, primàriamente, na instauração de novos valores que substituam aquêles que não têm mais utilidade, mas que funcionaram efetivamente num passado próximo. Isso em nosso país, é óbvio, torna-se inexeqüível. (Êste artigo é de Cláudio Melo e Sousa. — P. F.)

Mudança para Brasília

Agenda Diplomática — Pomona Politis

NA reunião para tratar da mudança dos serviços públicos para Brasília, realizada ontem, o representante do Itamarati, conselheiro Antônio Francisco Azeredo da Silveira, sugeriu que se criasse uma comissão a fim de tratar da data da celebração da mudança da capital, a qual terá como presidente de honra o vice-presidente da República e como presidente executivo o chefe da Casa Civil da Presidência da República, ministro José Sette Câmara.

O INSTITUTO Nacional do Mate promoverá durante o mês em curso, uma reunião de produtores, ocasião em que serão estudadas bases inteiramente novas, como a criação de um Banco do Crédito do Mate, nos moldes do BNDE.

O plano deve-se ao presidente da autarquia, sr. Firman Neto, assessorado pelo cônsul Eduardo Portela Neto, o maior "expert" em assuntos de mate da Casa de Rio Branco e atual chefe do gabinete do presidente do Instituto do Mate.

* * *

EM virtude de haver decrescido nestes últimos tempos a imigração alemã para o Brasil, o sr. Benho Aeldert, adido de imigração da embaixada alemã nesta capital, deixa o nosso país, transferido para a República Dominicana, depois de cinco anos no pôsto.

* * *

DURANTE o almôço realizado ontem no Itamarati e oferecido à imprensa especializada, o chanceler Láfer respondendo a pergunta de um jornalista sôbre o estudo de café sintétito, por parte dos norte-americanos disse que tal atitude seria tomada pelo Brasil como hostilidade, visto que o café é uma das peças de resistência de nossa economia.

Outras notícias

● — Está prestes a ser promovido ao pôsto imediato o conselheiro Alfredo Teixeira Valadão. Seu nome — segundo fontes do Catete — está definitivamente escolhido.

● — Durante o almôço realizado na embaixada de Portugal em homenagem ao ministro da Saúde de Portugal, sr. Henrique Martins de Carvalho, o embaixador Rocheta fêz entrega da Comenda da Ordem Militar de Cristo à Faculdade Nacional de Medicina, na pessoa do seu presidente, professor Arnaldo de Morais.

● — O secretário Wagner Pimenta Bueno foi nomeado vice-presidente da Comissão Nacional de Assistência Técnica.

● — O curso de preparação ao Curso Rio Branco, do cônsul Alvaro Bastos do Vale, funciona na rua Paissandu, 171. As inscrições poderão ser feitas das 18 às 21 horas, todos os dias. Para a cadeira de inglês o curso conta com o famoso professor John Muholand, que durante muito tempo pertenceu ao Curso Rio Branco.

● — O chanceler Diógenes Taboada ofereceu um almôço na embaixada da Argentina ao chanceler Horácio Láfer.

● — O ministro Luís Leivas Bastian Pinto acompanhou ao Paraguai o chanceler argentino que foi àquele país como última etapa de sua visita a países do continente.

Programas cômicos

Rádio e TV — Nestor de Holanda

CHAMO a atenção das televítimas mil, dêste Rio, para o programa "Al Neto comentando", às 21,10, pelo Meridiano de Washington. Segundo fui informado, aquêle monumento de saber que é o sr. Al, no uso de sua bem cultivada inteligência de escol, falará, hoje, em rifenho. É um dialeto usado em Rife, região da costa setentrional de Marrocos. E, como sói acontecer, será entendido por poucos.

O sr. Al está, novamente, na ordem do dia. As seguidas operações em corações caninos, realizadas por cientistas brasileiros, trouxeram à balha (é balha mesmo) o nome do beletrista ianque do Paraná. Porque os pacientes, na hora da operação, gritaram por êle, chamando: "Au! Au! Au!" O sr. Al, solidário, vai socorrê-los. E, portanto, se expressará em rifenho, protestando contra as investidas científicas no coração dos demais pobrezinhos.

Outro assunto, segundo consta, comentado pelo sr. Al, seu cachimbo e seu bigodinho (e não se sabe se êle fuma o bigodinho ou o cachimbo) será a ida aos Estados Unidos de um senhor chamado Ruschov, mas que só escrevem o nome dêle como sendo Khruchtchev. Em conseqüência, ó sr. Ruschov nunca sabe que estão falando nêle. O sr. Al ainda ignora que o primeiro ministro da URSS já estêve nos Estados Unidos, e, atualmente, se encontra na China. Resultado: vai fazer um comentário, exigindo que a representação diplomática do Tio Sam em Moscou não vise o passaporte do sr. Ruschov.

E, finalmente, ainda segundo consta, o sr. Al falará, longamente, sôbre o "Crime do Sacopã", para provar que o extenente Bandeira não é inocente nem culpado pois nunca houve o falado crime do "Citroen". O sr. Al demonstrará que todos os "Citroens" da cidade continuam vivos e circulando.

JORGE Loredo já pode ser considerado primeiro time. Forma entre os melhores comediantes da televisão carioca. Foi elemento pèssimamente lançado, no comêço, pela TV-Rio. Surgiu num tal de "Show-Risos", escrito pelo baletrista do mambo, o Getúlio Macedo. Não lhe podia ter acontecido coisa pior.

Agora, porém, tem tido ótimas oportunidades. Faz um tipo excepcional no "Praça da Alegria", ao lado de Manuel de Nóbrega. Interpreta outro papel, de grande êxito, no "TV se te agrada", imitando um dêsses deputados demagogos que abundam no "vídeo" da gente, todos os dias. E, finalmente, outra excelente criação sua é o "bonitão", em quadro do "Noites Cariocas", ao lado de Sônia Corrêa.

Jorge Lorêdo está compondo muito bem os tipos que interpreta, e, diante dêle, vários atôres que se julgam cômicos já se transformaram em grandes trágicos...

* * *

MANUEL de Nóbrega não é ator. Interpretando um papel qualquer, não convence. Pelo menos, não convenceu, até agora, em seu programas dos sábados, nas Laranjeiras. O que êle é realmente, é esplêndido animador de programas. Produtor também. O bêbedo (é bêbedo mesmo), a seu cargo, deixa muito a desejar.

Tal pai, tal filho: Carlos Alberto de Nóbrega sôfre do mesmo mal. Aquêle "professor" do "Rio Teodoro" (ah programinha fraco!) é "trapézio" prejudicial para o excelente Ronald Golias, a xingar demais, desbragadamente, comprometendo, inclusive, o notável ator.

A família Nóbrega é ótima produzindo e animando seus próprios programas. O diálogo de "pai e filho", por exemplo, no "Praça da Alegria", é muito divertido. Caracterizados, a insistir em ser atôres, porém, ainda não convenceram.

* * *

AINDA não são dos melhores os "sketches" dos "Espetáculos" da TV-Urca, às quintas-feiras, às 21,10. Podem vir a ser bem mais fortes, depois de o programa pegar embalagem, nesta centésima oitava "nova fase". De qualquer maneira, o "show" me parece mais agradável, agora, do que nas 107 "novas fases" anteriores, inclusive porque conta com a presença de Chico Anísio, Zilka Salaberry, Dari Reis, Ribeiro Fortes e outros, com exceção, é claro, de um Valença Filho que ainda não acertou.

E gostaria de saber onde o patrocinador dos "Espetáculos" arruma tanta cantora ruim e desconhecida, para apresentar.

* * *

ITINERÁRIO

NÃO PERDER o programa do Nóbrega, às 20,25, na TV-Continental, é passar momentos divertidos, na noite de hoje, diante do "vídeo". ● — Recital da pianista Maria Eugênia Lira, às 20 horas, em "Jovens recitalistas brasileiros", na Rádio Ministério da Educação. ● — Pelo "Teatro de Comédias", da TV-Tupi, às 22,20, a peça "Viúva do Terêncio", de Manuel de Nóbrega. ● — Programa de Hélio Ricardo, na Mauá, a partir das 12 horas. ● — Doris Monteiro e Luís Cláudio em "Canções de encurtar caminho", às 12,30, pela Nacional ● — E. com Edino Krieger, às 21 horas, programa de músicas eruditas, na Rádio Jornal do Brasil.

HOJE NA TELEVISÃO

CANAL 6: 12,00 — Sessão de cinema; 12,30 — Discos na vitrina; 13,00 — Televespertino; 13,20 — — Almôço com as estrêlas; 14,00 — Tarde esportiva; 14,10 — Termômetro musical; 14,30 — Tarde esportiva; 14,40 — Só para noivos; 15,00 — Tarde esportiva; 15,10 — Golfinho; 15,30 — Tarde esportiva; 15,40 — Bar de melodias; 16,00 — Tarde esportiva; 16,10 — Bar de melodias; 16,30 — Tarde esportiva; 16,40 — A reabilitação em foco; 16,55 — Tarde esportiva; 17,15 — Revista do Picolino; 17,45 — Clube do titio; 18,30 — Cartaz; 19,00 — Ritmos; 19,30 — Os melhores da semana; 20,00 — Repórter Esso; 20,20 — Luz! Câmara! Ação!; 20,50 — Vozes da Tupi; 21,10 — Cinemateatro; 21,50 — Nas trilhas de Deus; 22,15 — Teatro de comédia.

CANAL 9: 18,00 — Variedades; 18,30 — Festa da mocidade; 19,00 — TV de brinquedo; 19,30 — José Luciano; 19,45 — Telesporte; 20,00 — Teleturfe; 20,20 — Manuel de Nóbrega; 21,30 — Carlos Palhut; 21,55 — Imagem de Israel; 22,30 — Cine-clube Continental.

CANAL 13: 10,20 — TV-Record; 12,45 — Revista Fluminense; 13,35 — Tardes esportivo-sociais; 18,00 — TV-Record; 18,45 — Festival do cine francês; 19,15 — Djalma Ferreira; 19,40 — Esportes; 19,45 — Atualidades; 20,05 — Grande conselho das barbadas; 20,15 — Pescaria grã-fina; 20,40 — Caixa de segredos; 21,15 — Esportes; 21,40 — TV-Catch; 23,00 — Entrevista; 23,30 — Nosso informativo.

1.º ANIVERSÁRIO

Festa, hoje, às 18,30, no programa de Graciete Santana, na Mundial

ÔNIBUS RIO-FRIBURGO

Estrada pavimentada — Veículos confortáveis

10 horários diários

VIAÇÃO FRIBURGUENSE S. A.

Tradição e experiência

Estação Rodoviária Mariano Procópio, Guichet 12

Telefones: 43-5855 e 43-3130

Praça Mauá — Rio de Janeiro

USEM NOSSO SERVIÇO DE DESPACHOS EXPRESSOS PARA PEQUENOS VOLUMES

O pintor Flávio Tanaka

Tanaka no MAM

Artes — Antônio Bento

APÓS seis anos de permanência na Europa, principalmente em Paris, o pintor Flávio Tanaka está de volta ao Brasil. Fará uma exposição no Museu de Arte Moderna do Rio de Janeiro, com inauguração marcada para o próximo dia 8, às 17,30 horas. Apresentará o artista uma coleção de pinturas e gouaches.

Filia-se Tanaka à corrente da abstração informal, sendo um dos nossos pintores mais expressivos. Creio que as suas obras mais recentes irão causar boa impressão ao público. É um pintor de maiores recursos técnicos que Manabu Mabe, que acaba de conquistar o prêmio de melhor pintor brasileiro na Bienal de São Paulo.

Tanaka participou da 1ª Bienal paulista, tendo também exposto numerosos trabalhos seus no Velho Mundo. Estudou pintura e gravura na capital francesa. Participou da mostra dos gravadores brasileiros realizada em Lugano e Neuchatel. Foi incluído na exposição "Les Arts en France et Dans Le Monde" no Museu de Arte Moderna de Paris, na mostra "Divergences" (Gallerie Arnaud), na qual fêz ainda uma exposição individual.

Em 1957, no Museu de Arte Moderna de Paris, participou da mostra "Comparaisons" e no Festival d'Art d'Avant Garde, em Nantes, no Salon de Realités Nouvelles (Museu de Arte Moderna de Paris) e na IV Bienal de São Paulo. Em 1958 expôs no grupo Comparaisons-Divergences, 6 Artistes Bresilens en Paris, Realités Nouvelles, Selection Arnaud pour Howart Wise Gallery, USA e M.A.M. de Cincinati.

Realizou, em 1959, nova mostra individual na Gallerie Arnaud, expôs em Comparisons (MAM de Paris), mostra de gouaches na Galleria Bellechasie, em Copenhagen, na mostra itinerante de arte brasileira do MAM do Rio na Europa, e na V Bienal de S. Paulo. Enviou também trabalhos para o próximo Salão Nacional de Arte Moderna.

O fato do Museu de Arte Moderna do Rio de Janeiro fazer uma exposição de seus trabalhos, mostra a importância da contribuição de Tanaka à pintura brasileira atual.

Bárbara Hepworth esporá em outras cidades

LONDRES, (BNS) — O "British Council" desenvolve esforços para que a exposição de esculturas e desenhos de Barbara Hepworth, premiada com o principal galardão na Bienal de São Paulo, seja apresentada em outras grandes cidades da América Latina. Anteriormente, conhecidos artistas britânicos ganharam importantes prêmios em São Paulo. Em 1953, Henry Moore conquistou o primeiro prêmio destinado a escultor estrangeiro e, em 1957, Ben Nicholson mereceu outra honraria, recebendo o prêmio de pintura. As obras exibidas pelos jovens escultores britânicos, em 1957, circularam posteriormente por seis capitais latino-americanas.

Prêmios de pintura na França

PARIS — Coube a Pierre Fichet o 1º prêmio dos "Prêmios de Pintura de Biarritz". De sua parte, o juri do Salão de Pintura organizado em Vichy pela Associação dos Jornalistas, Escritores e Artistas de França, fêz a seguinte adjudicação dos seus prêmios dêste ano: Grande Prêmio Internacional, Beach (Estados Unidos); Prêmio Roger Dilon, J. F. Jamoul (Paris); Prêmio de Montmartre, Yves Morvan (Paris); Prêmio Paris Independente, Shungo Sek Iguchi (Japão); Prêmio Air-Algérie, Henri Cazaux (Paris); e Prêmio do Público, Paul Xerouedan. — (Serviço de Informação e Imprensa da Embaixada da França).

Moacir está...

(Conclusão da 9a. pág.)

Luís Carlos, Henrique, Dida e Babá.

RESERVAS — Ari Bolero, Marinho, Copolilo e Ailton; Adalberto e Vanderlei (Rico); Roberto (Oton), Manoelzinho, Humberto e Alfredinho.

Bangu joga...

(Conclusão da 9.ª página)

CONCENTRADOS

Logo após o término do individual retornaram à Vila Hípica, onde se encontram concentrados desde quinta-feira última. O estado de ânimo de todos é o melhor possível e os jogadores se preocupam mais com os jogos dos líderes do que com o compromisso de hoje, com o Madureira.

"Pela campanha que os dois quadros fizeram — diz Décio Esteves — seremos os vencedores. Pode ser que o Madureira surpreenda, mas não acredito".

PINTURAS EM TECIDOS

Aulas e encomendas de salas, cortinas, toalhas etc...

Tel.: 47-1939

CAPIXABA

A ETIQUETA DA CAMISA PERFEITA

FABRICA E VENDAS ATACADO:

Prça. Municipal, 350 1.º-2.º-3.º ands. · Ed Scarton

COLATINA — Esp. Santo

Escolha a mais bela da Guanabara e ganhe uma viagem a Paris

Voto para "Rainha da Guanabara" em ....

que freqüenta a praia de ....

Nome do votante ....

Cidade .... Bairro ....

Este "coupon" deve ser enviado à "Revista da Sociedade — suplemento dominical do DIÁRIO CARIOCA — av. Rio Branco, 25 (sobreloja). Qualquer jovem bonita pode ser sua candidata, e você, leitor, estará concorrendo ao sorteio de uma viagem a Paris.

'Quero viver'

Cinema — Décio Vieira Ottoni

EU quero viver é uma frase sem brilho, mas como é patética. Se pronunciada assim por uma mulher indefesa como Barbara Graham, que a sociedade elegeu para mártir, causa maior repercussão ainda. Barbara não era uma mulher vulgar, como foi apresentada à opinião pública no seu julgamento público. Não sofria de taras comprováveis: era, simplesmente, uma prostituta. Traficava a verdade como traficava entorpecentes e, nesse vaivém, foi consumindo a reputação. Passou aí a traficar a verdade e deram-lhe um passaporte para o feio crime do perjúrio.

O que o filme tem de bom — é pena que muita gente não o perceba — é o senso profundamente cinematográfico que se resume em situar o personagem no seu ambiente. Música e "décor" funcionam sob uma realidade diversa para apresentar ao espectador o fruto de uma personagem. "Eis a mulher!" — é o que parece dizer o diretor Robert Wise na última seqüência. É certo que Barbara aparece divina na sua tragédia, e na sua miséria. Cada espectador a absolve e, simultâneamente, cada um dêles morre de revolta ao vê-la confinada a uma câmara de gás, irremediàvelmente perdida.

A crônica de Barbara Graham é muito conhecida, pois é recente. É a história daquela mulher sem princípios que, por tantos desvarios, parou numa câmara de gás. Morreu negando sempre o crime e a humanidade inteira não sabe se a condenou com justiça. Morta Barbara, seu protesto ainda abala muitas consciências. Será que Barbara morreu justiçada?

O filme é o primeiro dos feitos em Hollywood que deixa ao público o direito de julgar. Mostra a protagonista assim como ela viveu, tangida pelas circunstâncias que a cercaram na sua difícil trajetória: uma mulher marcada pela delinqüência tinha sido sua mãe; um cocainômano foi sorteado para seu marido e um filho foi a única esperança. O filho ela não viu crescer.

A ABCC, "Les Amants" e a censura

"NO MOMENTO em que a companhia distribuidora de "Les Amants" (Amantes) impetrou mandado de segurança contra o Serviço de Censura e Diversões Públicas, que mutilou o filme, a ABCC (Associação Brasileira de Críticos Cinematográficos) manifesta a sua repulsa ao grosseiro atentado sofrido por uma obra que vem obtendo consagração em tôda parte, pelos espíritos mais lúcidos e representativos das diversas correntes de pensamento".

Registro

1832 — Lei dando nova organização à Escola Cirúrgica de Salvador (Bahia), hoje Faculdade de Medicina da Bahia, e à Escola Anatômica, Cirúrgica e Médica do Rio de Janeiro, hoje Faculdade Nacional de Direito.

1847 — Nasce, no Rio de Janeiro, Carlos de Laet.

1930 — Irrompe a Revolução contra o govêrno do presidente Washington Luís.

ANIVERSARIOS:

FAZEM ANOS HOJE:

SENHORES

Rodrigues Alves Filho; Domingos Caruso; Carlos Augusto de Carvalho e Sousa; Jorge da Costa Pimenta; Horácio Greco; Eurico de Freitas Pires; José Aparecido da Silva; João Galvão Jucá; Francisco Barbosa de Sousa; Dario Pinto de Oliveira; Mário Roquete Pinto; Carlos Simões Correa; Júlio de Castro; Edgar Evangelista; Alves Pinheiro; Raimundo do Maranhão Alves; Abelardo Almeida Nogueira; João Batista Garcia; José Ricardo Coelho; Bento Augusto Barbosa; José Correia Filho; César Dantas Bacelar; Valdo César e Francisco Verbe.

SENHORAS

Lucília Alves Uchoa Cavalcanti; Adele Sami Pinheiro; Martinha Duarte; Ester Lopes; Lavínia Brandão Lobato; Maria Miceli; Cora Lôbo, Alice Rodrigues da Silva; Miriam de Carvalho Gonçalves; Angelina Rodrigues Pinto e Edina Abreu Soares, espôsa do nosso companheiro Horácio de Oliveira Soares.

MENINAS

Rosana, filha do casal Paulo A. de Freitas e Elzeni C. de Freitas; Terezinha, filha do sr. Cesário Tobias, funcionário municipal.

Faz hoje um ano de idade, a linda garôta Rosana, filha do casal Paulo A. de Freitas e Elzeni C. de Freitas.

Os papais de Rosana, oferecerão aos seus coleguinhas uma lauta mesa de doces.

NASCIMENTOS

O sr. Válter Mendes e a sra. Isolda Mendes participam o nascimento do seu filho Antônio Carlos.

CASAMENTOS

Hoje, às 18,30 hs. será realizado o enlace matrimonial da sra. Gleci Conceição, filha do sr. Frederico Viola (Fred), o popular cômico da Televisão, com o sr. Roberto, filho do sr. Francisco J. Fonseca e sra. O ato religioso será na Igreja de Nossa Senhora da Conceição, no Realengo, e servirá como padrinho dos noivos o sr. Georges Gomes (Carequinha), que forma com Fred a dupla mais popular da Televisão.

— Realiza-se hoje o enlace matrimonial da senhorinha Marilena Simões Mota, filha do dr. Newton Mota e d. Nazaré Simões Mota, com o engenheiro Carlos Alberto Horta Rodrigues, filho do dr. Luís Horta Rodrigues e d. Lúcia Rutowitch Rodrigues.

A cerimônia religiosa será às 17 horas, na Igreja da Candelária, servindo de padrinhos da noiva o sr. Alex Sauer e sra. Marily Mota Sauer e do noivo o dr. Luís Horta Rodrigues e sra. Lúcia Rutowitch Rodrigues.

HOMENAGENS

Ao ensêjo de seus 75 anos de idade, ontem completados, foi o industrial sr. Antônio Augusto Coelho, sócio da firma Indústrias Coelho, alvo de homenagens por parte de seus parentes e amigos, aos quais ofereceu um lauto almôço, em sua residência da Rua 24 de Maio.

ALMOÇOS

Rejubilados com a escolha do coronel Frederico Mindelo para diretor da Companhia Siderúrgica Nacional, seus amigos e admiradores vão homenageá-lo, no dia 15, às 12,30 hs, com um almôço no Automóvel Clube. As listas de adesões são encontradas no Clube Militar (Av. Rio Branco) com o sr. Paulista, na portaria do Automóvel Clube do Brasil ou pelo tel.: 25-1500.

FESTAS

O Departamento Social da Associação dos Empregados no Comércio do Rio de Janeiro brindará os seus associados e exmas. famílias com uma animada vesperal dançante, a realizar-se amanhã, das 17 às 21 hs. nos amplos e belíssimos salões da veterana entidade dos comerciários, abrilhantada pela orquestra do maestro Permínio Gonçalves.

MISSAS

Sra. Leonor de Sousa Maciel — Hoje às 10,30 hs, no altar-mor da igreja de Santa Rita, será rezada missa em intenção da alma da sra. Leonor de Sousa Maciel, mãe do jornalista Djalma Maciel, pela passagem do 10.º aniversário de sua morte.

Passatempo

R. Portella

HORIZONTAIS

1 — Amor-próprio
4 — Pedaço de madeira
5 — Aqui.
7 — Virtude teologal.
10 — Vento
11 — Laçada
12 — Seguir viagem
13 — Porção de macacos
16 — A acusada
17 — Íntimo
18 — Filho de jumento e égua

VERTICAIS

1 — Botequim
2 — Resto de edifício desmoronado.
3 — Cabana indígena
4 — Cessar de andar
6 — Funcionário agregado a outro, a corporação ou a quadro, para auxiliar.
7 — Filho de Noé (h. sagrada).
8 — Submisso
9 — Época, período
14 — Dez vêzes dez.
15 — Patrão, senhor.

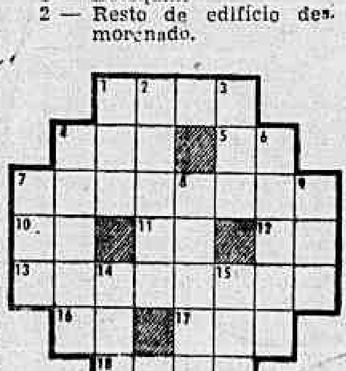

RESPOSTA DO Nº ANTERIOR

HORIZONTAIS: — fala — célebre — pé — avena — ido — anil — ruma — agi — atleta — má — agônia — alão, alão.

VERTICAIS: — fé — ala — leva — arena — cédula — enigma — pira — aliá — ômega — atol — anã — Io.

FUTEBOL MILITAR

BUENOS AIRES, 2 (UPI-DC) — A Associação do Futebol Argentino acedeu organizar a preparação da seleção que participará do Campeonato Sul-Americano Militar dêsse desporto, no Rio de Janeiro, na primeira quinzena de novembro próximo.

No último Campeonato Militar Mundial, cuja fase final se jogou em Buenos Aires, a equipe argentina se classificou em segundo lugar, perdendo o match decisivo para a França.

Encete negócios

Astrologia — Prof. Mirakoff

HOJE, 3 (sábado) — Bons negócios em expectativa, podendo viajar pela manhã. As duplas prováveis nos páreos das corridas de hoje serão: 23, 14, 34, 14 e 12; e as pontas: 3, 1, 5, 8 e 9.

ACONTECERÁ HOJE AO LEITOR

Seguem-se as possibilidades felizes ou não de hoje, com horas e números favoráveis para todos os leitores nascidos em quaisquer dia, mês e ano, nos períodos seguintes:

ENTRE 22 DE DEZEMBRO E 20 DE JANEIRO (Capricórnio)
Com um bom programa encontrará os meios de vencer seus problemas atuais que são influenciados pela posição dos planetas e iluminares do dia 1.º de outubro, principalmente de Saturno, a 1º 1' de Capricórnio, seu signo. 7, 14 e 21; 45, 55 e 67 (horas e números).

ENTRE 21 DE JANEIRO E 18 DE FEVEREIRO (Aquário)
Aproveite o dia para encetar viagens e procurar os amigos, favorecendo as boas oportunidades de obtenção de favores. 6, 9 e 21; 34, 44 e 56 (horas e números).

ENTRE 19 DE FEVEREIRO E 20 DE MARÇO (Peixes)
Do apoio de pessoas relacionadas na sua profissão encontrará bons meios de aumentar seus bens. 8, 19 e 22; 44, 56 e 78 (horas e números).

ENTRE 21 DE MARÇO E 21 DE ABRIL (Aries)
Um repouso bem dosado será o melhor meio de auferir uma boa dose de analgésico para seus nervos esgotados, com lucros imediatos na sua produção mental. 8, 9 e 20; 30, 41 e 52 (horas e números).

ENTRE 22 DE ABRIL E 20 DE MAIO (Touro)
Mude sempre de ambiente quando encontrar dificuldades em poder raciocinar e de encontrar soluções para as situações do momento. O dia de hoje está convidativo. 7, 8 e 22; 44, 56 e 78 (horas e números).

ENTRE 21 DE MAIO E 20 DE JUNHO (Gêmeos)
Se o seu ambiente familiar lhe fôr confortador, aproveite para rever os negócios que ainda poderão ser aproveitados, do contrário vá em busca da Natureza e terá surprêsas agradáveis. 8, 10 e 19; 44, 53 e 62 (horas e números).

ENTRE 21 DE JUNHO E 22 DE JULHO (Câncer)
Faça um bom fim-de-semana em companhia de pessoas alegres e otimistas, num grupo eterogêneo, nas idades, e terá muito a lucrar. 7, 19 e 22; 42, 50 e 71 (horas e números).

ENTRE 23 DE JULHO E 23 DE AGÔSTO (Leão)
O romance deverá ser sempre mantido, em qualquer idade ou situação para renovação de fôrças. Será êste o melhor processo para vencer os efeitos do tempo. 7, 8 e 9; 56, 67 e 87 (horas e números).

ENTRE 24 DE AGÔSTO E 22 DE SETEMBRO (Virgem)
Sua mente estará bem influenciada se buscar novas fontes de energia em lugares bucólicos. 8, 9 e 21; 44, 53 e 67 (horas e números).

ENTRE 23 DE SETEMBRO E 22 DE OUTUBRO (Balança)
Os companheiros deverão ser o meio por onde alcançar maiores oportunidades para encetar negócios vantajosos e não os afaste nos momentos precisos. 7, 9 e 21; 47, 58 e 69 (horas e números).

ENTRE 23 DE OUTUBRO E 22 DE NOVEMBRO (Escorpião)
Seus parentes e amigos são os que o ajudam a viver melhor e por isso deverão merecer sua amizade e a sua gratidão. 8, 9 e 10; 44, 56 e 74 (horas e números).

ENTRE 23 DE NOVEMBRO E 21 DE DEZEMBRO (Sagitário)
Repouse seu espírito e terá melhores inspirações para soluções favoráveis nos problemas de vulto. 7, 8 e 19; 33, 45 e 56 (horas e números).

FESTIVAL DE BALLET

A partir da próxima segunda-feira, o cinema MIRAMAR estará apresentando o 4º Festival Mundial de Filmes de Dança. Serão exibidos filmes de longa metragem (em tecnicolor) com os mais famosos bailarinos (foto acima) do mundo

Próximos LANÇAMENTOS

VITTÓRIO DE SICA NO ÓPERA: QUINTA-FEIRA

Vittorio de Sica, Nadia Gray, Myriam Bru e Antônio Cifariello são os principais intérpretes de "Férias no Paraíso" (Vacanze a Ischia) comédia italiana em cinemascópio e tecnicolor (inteiramente rodada na ilha de Ischia, no Mediterrâneo) que a Art Films vai apresentar, a partir do próximo dia 8, exclusivamente no cinema Ópera. No elenco, Paolo Stopa, Maurizio Arena, Raf Mattioli, Isabele Corey, e com a participação especial de Peppino de Filippo. Direção de Mário Camerini.

"Onde o Mundo Acaba", co-produção ítalo-espanhola (premiada no último Festival de Veneza) que a Art Films vai apresentar segunda-feira próxima nos cinemas Art Palácio, é uma narrativa emocionante da sublime decisão de um homem que se recusou a destruir o mundo. O extraordinário ator americano Edmund Gwenn, recentemente falecido, é o protagonista. No elenco, Valentina Cortese e Franco Fabrizi. Direção de Luís G. Berlanga.

ESTRÉIAS DA PRÓXIMA SEGUNDA-FEIRA

«O AMOR COMO A MULHER O DESEJA», produção alemã com Barbara Rutting, Paul Dahlke e Thomaz Reiner (circuito do IMPÉRIO), «BANDIDO SANGUINÁRIO», filme da Columbia (em cinemascópio e tecnicolor) inteiramente rodado na Índia com Victor Mature, Anne Aubrey e Anthony Newley (circuito do SÃO LUÍS) e, finalmente, «A MENSAGEM DO PLANETA DESCONHECIDO», filme de ficção com Michel Ray (circuito do ROYAL) são os filmes que serão lançados, juntamente com «ONDE O MUNDO ACABA», na próxima segunda-feira.

BB NO CARTAZ

Brigitte Bardot e Jean Gabin são os principais intérpretes de «AMAR É MINHA PROFISSÃO», uma produção de Raoul J. Levy que a Columbia Pictures vai apresentar a partir da próxima quarta-feira exclusivamente no cinema Vitória. No elenco, Edwice Feuillere e Nicole Berger. Direção de Claude Autant-Lara.

FESTIVAL

A partir da próxima segunda-feira o cinema MIRAMAR estará apresentando o 4.º FESTIVAL MUNDIAL DE FILMES DE DANÇA.

BB É O CARTAZ DA SEMANA

Brigitte Bardot (foto acima) é a protagonista (juntamente com Jean Gabin) de "AMAR É MINHA PROFISSÃO", atração da Columbia quarta-feira próxima exclusivamente no cinema VITÓRIA

SWAMI SEGUIU TININDO: DEVERÁ REPETIR HOJE

O 5o. GP 'Santa Maria' comanda o espetáculo

PÔRTO ALEGRE, 2 — (Da Sucursal do DC) — Apesar do reduzido número de confirmações, o 5.º "G. P. Cidade de Santa Maria" será sem dúvida alguma, o maior sucesso já alcançado por uma Sociedade Turfística interiorana. Finalista II encabeça o lote que participará da prova. Ingá é a "espada" das côres locais.

O magnífico hipódromo de Passo da Areia será pequeno para acolher o numeroso público que ali comparecerá. Em suma, será uma festa magnífica sob todos os aspectos.

HISTÓRIA

O Grande Prêmio Cidade de Santa Maria, foi instituído em 55, com um prêmio de Cr$ .... 300.000,00 ao vencedor. Daquela feita, Kayak, um alazão, filho de Felicitation — Kopais, levantou o laurel estabelecendo o recorde da prova que perdura até hoje — 154 cravados para os clássicos 2.400 metros. No ano seguinte, Glenda, vencedora da Pella" em Las Piedras, filha de Peterbourough em Guiña, não teve dificuldade em abater seus rivais. Na terceira oportunidade, Old Parr, um paulista, filho de Ecco e Florian II, num percurso acidentado, levantou a prova. Por fim, no ano passado, My King, um argentino, filho de My Lord em Mar Chiquita, cruzou os espelhos com vários corpos de vantagem sôbre seus adversários. Êste ano, com um prêmio de Cr$ 300.000,00 ao laureado, o "Cidade", promete uma disputa parelha, onde aparecem como fôrças destacadas Finalista II, Tronquedo, Merveille, Memorial e Ingá.

Dr. José de Albuquerque
Membro efetivo da Sociedade de Sexologia de Paris
Doenças Sexuais do Homem
Rosário, 98 — Das 13 às 18 horas

Grande Prêmio "Cidade de Sta. Maria"

EM 2.400 MS — PRÊMIOS: CR$ 300.000,00; 45.000,00; 25.000,00 E CR$ 6.000,00

1—1	Finalista II	54— 6
	Blue Sky	51— 3
2—2	Merveille	59— 9
3	Trinquete	48— 2
3—4	Tronquedo	59— 4
"	Zury	55— 1
5	Rio Claro	48— 8
4—6	Memorial	50— 7
7	Ingá	49— 5
8	Ebrio	48—10

Maiores "inimigos": Myron e Afortunado

Com a (fácil) vitória obtida há uma semana, carregando a sobrecarga de 60 quilos e no excelente tempo de 92" 4/5 para a distância de 1.500 metros, na pista de areia leve, o cavalo Swami demonstrou ostentar perfeito estado de "training", sendo, portanto, a fôrça do quinto páreo da corrida desta tarde.

"NHÔ NHÔ"

Ernâni Freitas, que vem mantendo em forma o seu pupilo (recordista) Swami

Na manhã de quinta-feira o filho de Heliaco teve ultimado os seus preparativos para o compromisso de hoje, aprontando, sob a direção de Oswaldo Ulloa, 44" 4/5 para 700 metros, sem fazer fôrça.

DIFÍCIL A DUPLA

Tanto Afortunado como Myron surgem com idênticas possibilidades de escoltar o defensor do Stud Paula Machado. O filho de Peter's Choise, pilotado por Valdir Meireles, passou 800 metros em 52" (suave) e havia floreado 101"2/5 para 1500 metros, à vontade. Já o pupilo de Roberto Morgado, mais apurado um pouco na partida, cravou 43" nos 700 metros, com Juan Marchant em seu dorso. Seu exercício na distância foi de 100", suave, deixando boa impressão quanto à sua forma. Caso se verifique um fracasso imprevisto por parte do pupilo de Ernâni Freitas, Myron e Afortunado poderão surgir com elevadas possibilidades de vitória.

Nossos informes para hoje

1.º Páreo - 1.200 m. - Cr$ 80.000,00 - Cr$ 24.000,00 - Cr$ 16.000,00 - às 13,20 hs. - Record: 73" 1/5, L'Amiral e Zuzuca

Animais — Jóqueis — Pêso	Possibilidades	Treinadores	Performances	Tempo
1—1 Pilar L. Rigoni 55	Progrediu. Grande chance esta tem	J. S. da Silva	5º de Fineza — Parábola	1.300 81"3/5 AL
2 Igaçaba W. Andrade 55	Muito veloz. Se bracear...	B. Carvalho	5º de Vinceness — Irish Rose	1.300 83" AL
2—3 Zoina J. Marchant 55	Levam fé mas tem perdido aqui	C. Cabral	9º de Vinceness — Irish Rose	1.300 83" AL
4 Itiuba M. Henrique 55	Estréia ainda sem chance certa	A. P. da Silva	Estreante	——
3—5 Vingança O. Ulloa 55	Tem um trabalho bom. Candidata	E. de Freitas	8º de Fineza — Parábola	1.300 81"3/5 AL
6 Intruja A. Ricardo 55	Uma séria rival nesta turma	Ar. Rosa	4º de Paddy — Zalaca	1.400 85" GL
4—7 Ciésa J. Carlindo 55	Levada na certa. Perigosa	L. Ferreira	6º de Vendange — Vancouver	1.400 85"2/5 GL
8 Macula C. Coleti 55	Dizem que vai apagar a má impressão	O. de Sousa	10º de Paddy — Zalaca	1.400 85" GL
9 Sayonara S. França 55	A tradução é "adeus" em japonês	O. Góes	Estreante	——

Nossa indicação — INTRUJA · **Adversária — ITIUBA** · **Bom azar — ZOINA**

2.º Páreo — 1.400 metros — Cr$ 50.000,00 — Cr$ 15.000,00 e Cr$ 10.000,00 — às 13,50 hs. — Record: 84" 4/5, Urge

Animais — Jóqueis — Pêso	Possibilidades	Treinadores	Performances	Tempo
1—1 Star Light L. Santos 54	Muito fiel. Deve ganhar	W. Costa	3º de Galga — Juquiá	1.600 102"2/5 AL
2 Jujubá J. Tinoco 56	Será surprêsa a sua vitória	M. F. Neves	5º de Galga — Juquiá	1.600 102"2/5 AL
2—3 Rigida L. Rigoni 58	Reaparece bem trabalhada. Cuidado	A. Corrêa	8º de Melusina — Galga	1.300 86"3/5 AP
4 Sea Venom I. Souza 52	Vai respeitar muitos nomes	I. de Morais	4º de Galga — Juquiá	1.600 102"2/5 AL
3—5 Vovó Cambinda A. Reis 54	Tem chance a ex-Jalapa	S. D'Amore	6º de Cordilha — Galga	1.400 89"2/5 AL
6 Supimpa J. Silva 60	Perigosa se fôr raia pesada.	J. Mesquita	9º de Vovó Thereza — Sestrosa	1.500 98" AP
4—7 Jamborée S. Reis 58	Parece ter caído de estado	O. Goées	9º de Cordilha — Galga	1.400 89"2/5 AL
" Banzai A. Marçal 56	Bom auxílio. Fará melhor papel	O. Goées	8º de Eneida — Galga	1.500 97"1/5 AL

Nossa indicação — S. LIGHT · **Adversária — V. CAMBINDA** · **Bom azar — RIGIDA**

3.º Páreo — 1.400 metros — Cr$ 50.000,00 — Cr$ 15.000,00 e Cr$ 10.000,00 — às 14,20 hs. — Record: 84" 4/5, Urge

Animais — Jóqueis — Pêso	Possibilidades	Treinadores	Performances	Tempo
1—1 Elias J. G. Silva 60	Anda bem. Pode ganhar sem surprêsa	M. Gill	5º de Umiri — Canotier	1.500 94"2/5 AL
2 Jebeil C. Paranhos 50	Já está como um bom placê	O. Pinto	4º de Smalah — Asilado	1.400 89"4/5 AL
2—3 Mister X I. Souza 52	Há muita fé. E bom candidato	W. Pinto	6º de Cascador — Juar	1.400 86"1/5 GL
4 Gudrum A. Reis 54	Ligeirão e tem bom trabalho	S. d'Amore	7º de Crystal — Canotier	1.300 85" AP
3—5 Cascador P. Labre 58	Um bom nome na carreira	L. Leite	1º de Júar — Cachito	1.400 86"1/5 GL
6 Campi A. Santos 50	Será grande surprêsa se ganhar	S. Morales	4º de Cascador — Juar	1.400 86"1/5 GL
4—7 Uranio J. Ramos 60	Numa pesada iria dar canseira	W. Costa	8º de Malvis — Gandulo	1.600 101"4/5 AL
8 Cacile M. Henrique 60	Tem contra si o alto pêso	A. Cardoso	5º de Malvis — ManEador	1.600 101"1/5 AL
9 Juar Não corre 54	Não corre	R. Carrapito	Não corre	——

Nossa indicação — GUDRUM · **Adversário — ELIAS** · **Bom azar — CAMPI**

4.º Páreo — 1.500 metros — Cr$ 50.000,00 — Cr$ 15.000,00 e Cr$ 10.000,00 — às 14,50 hs. — Record: 91" 4/5, Tirafogo

Animais — Jóqueis — Pêso	Possibilidades	Treinadores	Performances	Tempo
1—1 Tendresse A. Marçal 54	Pode perfeitamente repetir	G. L. Ferreira	1º de Vovó Thereza — Sestrosa	1.600 102"2/5 AL
2 Inagua I. Souza 54	A turma está meio marota	W. de Sousa	5º de Tendresse — Vovó Thereza	1.600 102"2/5 AL
2—3 Myrsina M. Henrique 60	Altas possibilidades. E fôrça	J. Morgado	4º de Sestrosa — Florença	1.500 95"4/5 AL
4 Melusina L. Vaz 52	Anda repinicando. Mesmo aqui...	R. Tripodi	1º de Juquiá — Clava	1.400 86" GL
3—5 Vovó Tereza A. Reis 56	Placê dos mais certos. Perigosa	S. d'Amore	2º de Tendresse — Sestrosa	1.600 102"2/5 AL
6 Rosa Miel J. G. Silva 50	Falam bem mas não acreditamos	F. Madalena	6º de Albaneve — Rigida	1.400 86"3/5 GL
4—7 Florença J. Tinoco 54	Vem de fracasso mas é rival	W. Pedersen	4º de Tendresse — Vovó Thereza	1.600 102"2/5 AL
8 Sestrosa J. Carlindo 58	Com esta só consultando "dados"	P. Rosa	3º de Tendresse — Vovó Thereza	1.600 102"2/5 AL

Nossa indicação — TENDRESSE · **Adversária — FLORENÇA** · **Bom azar — MELUSINA**

5.º Páreo — 1.500 metros — Cr$ 100.000,00 — Cr$ 30.000,00 e Cr$ 20.000,00 — às 15,20 hs. — Record: 91" 4/5, Tirafogo

Animais — Jóqueis — Pêso	Possibilidades	Treinadores	Performances	Tempo
1—1 Afortunado W. Meireles 57	Corrido direito é perigoso rival	P. Campos	3º de Mister Bagé — Pernot	2.400 154" AL
2—2 Myron J. Marchant 55	Numa leve vão ter que rebolar	R. Morgado	1º de Karé — Pernot	1.800 113"1/5 AL
3—3 Swami O. Ulloa 55	Outro que está em grande forma	E. de Freitas	1º de Crisbam — Quitéria	1.500 92"4/5 AL
4 Cochise J. Tinoco 50	Não deverá fazer frente aqui	C. Pereira	5º de Myron — Karé	1.800 113"1/5 AL
4—5 Mister Bagé A. Reis 56	Surpreendeu. Não cremos que repita	G. Feijó	1º de Pernot — Afortunado	2.400 154" AL
" Tirafogo A. Ricardo 53	Para nós fará mais que o titular	G. Feijó	5º de Crow Prince — Tzarina	1.400 82"3/5 GL

Nossa indicação — SWAMI · **Adversário — AFORTUNADO** · **Bom azar — MYRON**

6.º Páreo — 2.400 m. — Cr$ 180.000,00 — Cr$ 54.000,00 e Cr$ 36.000,00 — às 15,50 hs. — Record: 154" 1/5, Lohengrin

Animais — Jóqueis — Pêso	Possibilidades	Treinadores	Performances	Tempo
1—1 Endymion O. Ulloa 53	Será que vai perder esta?	L. Ferreira	2º de Escorial — Novo Mundo	3.000 187"4/5 GL
2—2 Chaval J. Badica 45	Leve demais. Pode fazer a dupla	R. Morgado	3º de Karé — Afortunado	1.800 115" AP
3—3 Ranai A. Santos 48	Outro atrevido com o pêso pluma	G. Feijó	2º de Frontenac — Seival	2.000 124"2/5 GL
4 Açoriano Não Corre 45	Não corre	Não corre	——	——
4—5 Lohengrin F. Irigoyen 56	Vem de papelão. Todavia melhorou	M. de Sousa	6º de Escorial — Endymion	3.000 187"4/5 GL
" Frontenac A. Ricardo 51	Numa raia sequinha vai brilhar	M. de Sousa	1º de Ranai — Seival	2.000 124"2/5 GL

Nossa indicação — ENDYMION · **Adversário — LOHENGRIN** · **Bom azar — CHAVAL**

(BETTING)

7.º Páreo — 1.500 metros — Cr$ 50.000,00 — Cr$ 15.000,00 e Cr$ 10.000,00 — às 16,20 hs. — Record: 91" 4/5, Tirafogo

Animais — Jóqueis — Pêso	Possibilidades	Treinadores	Performances	Tempo
1—1 Umiri J. Marchant 58	Ainda continua sendo fôrça	C. Cabral	2º de Malvis — Canotier	1.300 81"2/5 AM
2 Equivoco J. Ramos 60	Tem corrido muito pouco. Difícil	L. Tripodi	6º de Malvis — Manеador	1.600 101"1/5 AL
2—3 Eagle Son A. Ricardo 52	Anda bem e a turma lhe agrada	F. Schneider	1º de Campi — Cachito	1.200 72"4/5 GL
4 Jack Fruit D. Moreira 54	Outro grande nome do páreo	G. Morgado	1º de Maliu — Gandulo	1.400 85"1/5 GL
3—5 Pai Tiago A. Reis 54	Preparado para fuzilar a moçada	W. Oliveira	6º de Hogen — Ugiaco	1.500 95" AL
6 Moderno P. Labre 60	No máximo chegará no placê	A. J. de Sousa	4º de Malvis — Manеador	1.600 101"1/5 AL
7 Chileno J. G. Silva 56	Larga junto à cêrca e é rival	G. L. Ferreira	4º de Malvis — Umiri	1.300 81"2/5 AM
4—8 Canotier J. Tinoco 56	Melhorando se fôr na pesada	J. Araújo	3º de Malvis — Umiri	1.300 81"2/5 AM
9 T. The Second x x 50	Não cremos faça coisa alguma	I. de Morais	8º de Malvis — Umiri	1.300 81"2/5 AM
" Seu Prince I. Souza 54	Também no mesmo caso do outro	I. de Morais	7º de Malvis — Manеador	1.600 101"1/5 AL

Nossa indicação — UMIRI · **Adversário — CANOTIER** · **Bom azar — EAGLE SON**

8.º Páreo — 1.300 metros — Cr$ 50.000,00 — Cr$ 15.000,00 e Cr$ 10.000,00 — às 16,55 hs. — Record: 79" 2/5, Farinelli

Animais — Jóqueis — Pêso	Possibilidades	Treinadores	Performances	Tempo
1—1 Apanagio L. Rigoni 56	Correndo direito. Uma das fôrças	C. Pereira	4º de Swami — Crisbam	1.500 92"4/5 AL
" Beiruth J. Tinoco 50	Achamos que dificilmente perderá	C. Pereira	2º de El Bacan — Dick	1.400 87"1/5 AL
2 Tanto L. Santos 52	A turma ainda está meio braba	M. Canejo	3º de Long Legs — Hivam	1.400 84" GL
2—3 Long Legs D. Moreira 60	Repinicando. Se ganhar da "poule"	A. Araújo	1º de Hivam — Jamocur	1.400 84" GL
4 Ronsard A. Reis 54	Somente os astros podem dizer dêste	E. de Freitas	10º de Pinheirana — Vovó Cariri	1.400 88"3/5 AL
5 Impatiens H. Cunha 52	Vem melhorando. Vai respeitar alguns	M. Sales	6º de Long Legs — Hivam	1.400 84" GL
6 Nababo x x 50	Parece gostar mais de grama	D. Cardoso	9º de Pinheirana — Vovó Cariri	1.400 88"3/5 AL
3—7 Ile de France A. Santos 56	Muito irregular. E rival, se quiserem	B. Ribeiro	5º de Swami — Crisbam	1.500 98"4/5 AL
8 Interview S. Ferreira 50	Páreo meio forte para êste estreante	J. E. Silva	4º de Cotoxó — Racy (S. P.)	1.300 82"3/5 AE
9 Desplante P. Labre 60	Já não é mais o mesmo de outrora	R. Barbosa	7º de Long Legs — Hivam	1.400 84" GL
10 Dick G. Queiroz 50	Está parando muito cêdo. Bracеando..	G. Feijó	3º de El Bacan — Beiruth	1.400 87"1/5 AL
4-11 El Bacan C. Dias 52	Achamos que não deverá repetir	L. Tripodi	1º de Beiruth — Dick	1.400 87"1/5 AL
12 El Valiente J. G. Silva 56	Chance muito escassa de vitória	R. Tripodi	8º de Pinheirana — Covó Cariri	1.400 88"3/5 AL
13 Heródoto Não corre 50	Somente fazendo grandes surprêsas	C. Morgado	10º de Noceur — Virtude (S. P.)	1.400 89"3/5 AL
14 Biella Não corre 48	Fraquinha para esta turma. Vai leve	B. Carvalho	5º de Cloche d'Or — Violeta	1.400 84"3/5 GL

Nossa indicação — BEIRUTH · **Adversário — LONG LEGS** · **Bom azar — INTERVIEW**

9.º Páreo - 1.200 m. - Cr$ 80.000,00 - Cr$ 24.000,00 e Cr$ 16.000,00 - às 17,30 hs. - Record: 73" 1/5, L'Amiral e Zuzuca

Animais — Jóqueis — Pêso	Possibilidades	Treinadores	Performances	Tempo
1—1 Zastre J. Marchant 55	Vem com 77" os 1200. Estréia bem	L. Ferreira	Estreante	——
" Zuzunu J. Silva 55	Bom auxílio. Melhorou algo êste	M. de Almeida	9º de Vatapá — Bpsuo	1.200 75"2/5 AP
2 Tivoli A. Marçal 55	Correndo muito pouco por enquanto	C. Gomez	6º de Zulu — Verdun	1.400 85"1/5 GL
2—3 Pic Nic A. Santos 55	Valor e preparado. Pode assustar	J. Morgado	4º de Daman — Hurlingham	1.300 80"2/5 AL
4 Mar do Norte A. Reis 55	E a barbada da "Bôca da Curva"	G. Feijó	8º de Zulu — Verdun	1.400 85"1/5 GL
5 Taj-El-Arab P. Labre 55	Parece que ainda é muito cêdo	J. Attianesi	Estreante	——
3—6 Volpone J. G. Silva 55	Fêz fiasco em São Paulo. Volta bem	R. Silva	7º de Cabo Juca — Majorengo (S. P.)	1.400 87"1/5 GL
7 Muscari J. Tinoco 55	Pode fazer um placê bem gostoso	R. Costa	3º de Daman — Hurlingham	1.300 80"2/5 AL
8 Zil M. Henrique 55	Não acreditamos que faça vitória	B. Ribeiro	5º de Quebrafogo — Zulu	1.300 80"2/5 AL
4—9 Zéo L. Rigoni 55	A dupla está em suas cogitações	J. S. Silva	5º de Zulu — Verdun	1.400 85"1/5 GL
10 Quejando I. Souza 55	Vai esperar ainda um bom tempo	M. Mendes	7º de Pétard — Estrillo	1.400 92"2/5 AP
" Mondo A. Ricardo 55	Outro que irá aguardar mais dias	M. Mendes	Estreante	——

Nossa indicação — VOLPONE · **Adversário — PIC-NIC** · **Bom azar — ZASTRE**

STAR LIGHT TEM TUDO PARA VENCER. BASTA CONFIRMAR

STAR LIGHT reapareceu, semana finda, correndo bem e encerrando perto das ganhadoras neste mesmo páreo, quando inclusive, não teve um percurso dos mais felizes. Seguiu aparentemente firme a pupila de Valdemar Costa e hoje, enfrentará um páreo bem mais fraco de valores. Merece, assim, êste destaque como uma das boas indicações do programa desta tarde no Hipódromo da Gávea.

Montarias para amanhã e programa de quinta-feira

Corrida de Domingo

1º Páreo - 1.300 mts. - Cr$ 50.000,00 — Às 13,50 horas

	Kg.
1—1 Uca A. Ricardo	54
2 Mirza A. Santos	56
2—3 T. Daughter M. Silva	52
4 Loranga x x	58
3—5 Alganeza A. Leite	60
6 Aramai L. Vaz	50
4—7 Real Delight E. Rangel	54
8 Jorale J. Silva	54

2º Páreo - 1.800 mts. - Cr$ 60.000,00 — Às 14,20 horas

	Kg.
1—1 Vig. I. Souza	54
2—2 Love Affair F. Irigoyen	54
3—3 Ajax M. Silva	60
4 Narcissus M. Henrique	56
4—5 Crecy J. Silva	50
6 Vaivem J. Marchant	50

3º Páreo - 1.800 mts. - Cr$ 100.000,00 — Às 14,50 horas - Handicap Espe

	Kg.
1—1 Hisna A. Ricardo	58
2—2 Peregrina M. Silva	56
3 Clair J. Tinoco	51
3—4 Faz Assim A. Reis	58
5 Antigona I. Souza	51
4—6 Avelã C. Dias	51
7 Queguari A. Santos	51

4º Páreo - 1.600 mts. - Cr$ 70.000,00 — Às 15,20 horas

	Kg.
1—1 Agio A. Santos	50
" Gong M. Silva	56
2—2 Holitas J. Tinoco	50
3 Dirigivel P. Fontoura	50
3—4 Prelude I. Souza	50
5 Numantino J. G. Silva	50
4—6 Wood Frost A. Ricardo	50
7 Seival L. Rigoni	56
" Ranai Não corre	54

5º Páreo - 2.000 mts. - Cr$ 300.000,00 — As 15,50 horas - G. P. "Imprensa"

	Kg
1—1 Cleclara M. Silva	55
2 Claro de Luna A. Ricardo	55
2—3 Clematite L. Rigoni	55
4 Jolie Fête A. Santos	55
3—5 Fugitive J. Tinoco	55
6 Valence O. Ulloa	55
4—7 Ilustrada H. Vasconcelos	55
8 Zafira J. Ramos	55
" Zarza J. Marchant	55

6º Páreo - 1.400 mts. - Cr$ 70.000,00 — As 16,20 horas - Betting

	Kg
1—1 True Love M. Silva	56
2 Colaco A. Reis	56
2—3 Rebate J. Tinoco	56
4 Divinum L. Rigoni	56
3—5 Klang M. Henrique	56
6 Ranchipur D. Moreira	56
7 Lebreu J. Marchant	56
4—8 Olimpo A. Santos	56
9 Canzoniere B. Marinho	56
10 G. de Ouro A. Ricardo	56

7º Páreo - 1.400 mts. - Cr$ 70.000,00 — As 16,55 horas - Betting

	Kg
1—1 Xoira J. Marchant	56
2 Agartha J. Silva	56
2—3 Sans Risque E. Castillo	56
4 Galigae P. Gomes	56
3—5 Cumparsa L. Rigoni	56
6 Serena A. Santos	56
7 Miralua H. Vasconcelos	56
4—8 Fortunata M. Henrique	56
9 Clacina M. Silva	56
" Lousiane A. Bolino	56

8º Páreo - 1.600 mts. - Cr$ 85.000,00 — As 17,30 horas - Betting

	Kg
4—1 Quebrafogo A. Ricardo	65
2 Vagalume H. Cunha	55
3 Culminante J. Tinoco	51
2—4 Mercurio E. Castillo	55
" Monje Branco A. Santos	55
5 Tender M. Henrique	55
3—6 Volteib L. Rigoni	55
7 Kill J. Silva	55
8 Armendariz M. Silva	55
4—9 Zangado A. Marçal	55
10 Tio Godoy C. Dias	55
Tio Ricardo W. Andrade	55

Corrida de 5.ª feira

1º PAREO — às 13,50 Horas — 1.400 Metros — Cr$ 60.000,00 — (Aprendizes)

		Ks
1—1 Vicio	10	52
2 Emok	7	52
2—3 Don Ramirez	3	56
4 Penstock	4	58
3—5 Parbleu	1	56
6 Castor	1	56
7 Jaguar	2	52
4—8 Rio Grande	8	58
9 Carpentier	9	52
10 Cruz de Acero	6	52

oOo

2º PAREO — às 14,20 Horas — 1.400 Metros — Cr$ 60.000,00

		Ks
1—1 Mme. Senatore	6	56
2 Diadem	9	58
2—3 Donatrice	2	52
4 Kumacaá	8	52
3—5 Balcânica	4	58
6 Veuve Clicquet	1	58
4—7 Tegucigalpa	5	52
8 Talulah	7	52
9 Urupanan	3	58

oOo

3º PAREO — às 14,50 Horas — 1.300 Metros — Cr$ 50.000,00

		Ks
1—1 Ujara	1	50
2—2 Biella	3	54
3 Tia Mimi	1	50
3—4 Sinfonia	7	52
5 Siciliana	4	52
4—6 Violeta	2	50
7 Kuty	6	58

4º PAREO — às 15,20 Horas — 1.500 Metros — Cr$ 70.000,00

		Ks
1—1 Habilidoso	1	56
" Kabilda	6	54
2—2 Sputnik	5	56
3 Lundia	7	54
4 Bruma	11	54
3—5 Kissable	2	54
6 Horario	9	56
7 Landgu	4	56
4—8 Etchika	8	54
9 Xiçu	3	56
" Xiririca	10	54

oOo

5º PAREO — às 15,50 Horas — 1.300 Metros — Cr$ 80.000,00

		Ks
1—1 Excelsior	2	55
2 Estudioso	7	55
2—3 Engeitado	5	55
4 Nilopolis	6	55
3—5 Neapolitan Prince	8	55
6 Montecarlo	3	55
4—7 Don Leivas	1	55
8 Wyoming	4	55

oOo

6º PAREO — às 16,20 Horas — 1.300 Metros — Cr$ 80.000,00 — BETTING

		Ks
1—1 Revolto	7	55
2 Imanado	4	55
2—3 Ivanil	2	55
4 Gitano de Ouro	9	55
3—5 Medlar	6	55
6 Rey Mago	8	55
4—7 Rison	5	55
8 Ingratite	2	55
9 Indicado	1	55

oOo

7º PAREO — às 16,55 Horas — 1.300 Metros — Cr$ 80.000,00 — BETTING

		Ks
1—1 Paris	1	55
2 Lagunita	10	55
3 Salgada	11	55
2—4 Diavolessa	8	55
5 Lorette	3	55
6 Florator	12	55
3—7 Mayflower	13	55
8 Quipela	6	55
9 Ully	4	55
4-10 Paulette	9	55
11 Nicole	5	55
12 Quelilante	2	55
13 Marguerite	7	55

oOo

8º PAREO — às 17,30 Horas — 1.600 Metros — Cr$ 60.000,00 — BETTING

		Ks
1—1 Nice Boy	5	60
2 Saravando	11	52
2—3 Chaço	2	58
4 Chianti	4	58
5 Ibirapuitan	1	52
3—6 Coligny	3	52
" Korovin	10	60
7 Titânico	9	52
4—8 Grave	8	50
9 Baner	7	60
" Cósmico	6	52

Lembretes

1.º PAREO
PILAR retorna bem movida e nessa turma já pode vencer
VINGANÇA vai correr muito mais, esta tarde. E' bom placê.

2.º PAREO
STAR LIGHT seguiu bem e continua com grande chance de vitória.
RIGIDA agradeceu a alça que lhe deram e reaparece mais bonita.

3.º PAREO
ELIAS parece sobrar nessa companhia. E' bem apostado.
JEBEIL fêz "forfait" na quinta-feira, para correr nesse páreo. E' sinal que há fé.

4.º PAREO
TENDRESSE venceu a puro galope, há uma semana. Deve bisar.
MYRSINA volta com alguma chance, bem como a Sestrosa

5.º PAREO
SWAMI venceu bem, há uns nove dias. Deve repetir, pois na areia é um craque.
AFORTUNADO e MISTER BAGE' são sérios adversários, o mesmo acontecendo com MYRON

6.º PAREO
ENDYMION anda com os locomotores meio "doidos". Deve figurar, contudo.
LOHENGRIN voltou ao bridão, onde rende o dôbro

7.º PAREO
UMIRI é sempre competidor nessa companhia
EAGLE SON reaparece em novas cocheiras, bem, e PAI THIAGO é o melhor azar do páreo

8.º PAREO
BEIRUTH voltou a apanhar 50 quilos e turma camarada... Deve vencer.
RONSARD vai no freio, regime que lhe parece melhor

9.º PAREO
Agradou a estréia de PIC-NIC. Já pode ganhar. VOLPONE retorna em turma fraca e bem movido.

5 NOTÍCIAS

1 — Os jóqueis Domingos Moreno, C. Paranhos, H. Lima e J. Julião assinaram compromissos para montar na próxima terça-feira no Hipódromo Lineu de Paula Machado, em Campos.

2 — Caberá a Luiz Diaz a direção de Lohengrin, esta tarde, na melhor carreira da reunião. Irigoyen, suspenso, não poderá cumprir o compromisso erradamente assinado.

3 — Os animais Toscanito e Retruco, que participaram da corrida da última quinta-feira, terminaram o percurso "sentidos".

4 — Zafira, anotada no clássico de amanhã, terá seu "forfait" declarado, segundo revelação feita pelos responsáveis do stud Peixoto de Castro à nossa reportagem.

5 — O jóquei Germano Queiroz, ligeiramente adoentado, não participou da reunião da última quinta-feira no Hipódromo da Gávea.

Colaco na conta: 600 em 35" 2/5

O cavalo Colaco agradou em cheio no seu apronto de ontem no Hipódromo da Gávea.

Com ótima ação final, baixou de 36" para uma partida de 600 metros em pista de areia.

OUTRAS MARCAS

Eis as marcas anotadas pela reportagem na manhã de ontem em pista de areia leve.

PRIMEIRO PAREO
UCA — A. Ricardo — 200 em 13" — 360 em 24".
REAL DELIGHT — E. Rangel — 360 em 22".

SEGUNDO PAREO
LOVE AFFAIR — F. Irigoyen — 800 em 55".
CRECY — J. Silva — 700 em 49" 2/5.
AJAX — M. Silva — 800 em 53" 1/5.
NARCISSUS — M. Henrique — 700 em 42" 1/5.

TERCEIRO PAREO
HISNA — A. Ricardo — 800 em 55".
CLAIR — J. Tinoco — 800 em 49" 2/5.
FAZ ASSIM — A. Reis — 700 em 45".
ANTIGONA — I. Souza — 600 em 38".
QUEGUARI — A. Santos — 600 em 38".

QUARTO PAREO
AGIO — A. Santos — 800 em 49" 2/5.
GONG — M. Silva — 800 em 49" 2/5.
DIRIGIVEL — P. Fontoura — 600 em 37".
NUMANTINO — J. G. Silva — 800 em 50" 2/5.

QUINTO PAREO
CLECLARA — M. Silva — 1000 em 65".
CLARO DE LUNA — A. Ricardo — 600 em 38".
CLEMATITE — L. Rigoni — 1000 em 66".
JOLIE FETE — A. Santos — 800 em 50".
FUGITIVE — J. Tinoco — 1000 em 64" 3/5.
VALENCE — O. Ullôa — 700 em 44".
ZARZA — J. Marchant — 800 em 53" 1 5.

SEXTO PAREO
COLACO — A. Reis — 600 em 35" 2/5.
REBATE — J. Tinoco — 800 em 50" 2/5.
DIVINUM — L. Rigoni — 600 em 41".
KLANG — M. Henrique — 600 em 44" 2/5.
OLIMPO — A. Santos — 600 em 39".

SETIMO PAREO
XOIRA — J. Marchant — 600 em 37".
SANS RISQUE — E. Castillo — 700 em 44" 2/5.
CUMPARSA — L. Rigoni — 600 em 39" 2/5.

OITAVO PAREO
VAGALUME — H. Cunha — 600 em 38" 2/5.
CULMINANTE — J. Tinoco — 800 em 49".
MERCURIO — E. Castillo — 800 em 49" 1/5.
MONJE BRANCO — A. Santos — 800 em 49".
TENDER — M. Henrique — 600 em 37".
KILL — J. Silva — 700 em 42" 1/5.
ARMENDARIZ — M. Silva — 800 em 57" 2/5.
ZANGADO — A. Marçal — 600 em 38".

GRANDE PRÊMIO NACIONAL: ARGENTINA

BUENOS AIRES, 2 (UPI-DC) — Vinte e dois potros e duas potrancas disputarão, domingo próximo, o Grande Prêmio "Nacional" a prova máxima da Argentina para animais de três anos.

Como já é tradicional, a corrida será efetuada no Hipódromo de Palermo na distância de 2.000 metros e o prêmio ao vencedor será de 1.200 000 pêsos.

Os principais candidatos ao triunfo são Mamboreta, Los Churros, Três Sargentos e Don Poggio além das potrancas Frisky e Ponila.

Zastre debuta muito preparado

Entre os estreantes que estão anotados nestas próximas corridas, destacamos Zastre.

Está o defensor do "Stud" Peixoto de Castro muito bem preparado, podendo aparecer com destaque nesta exibição inicial de campanha.

POSSIBILIDADES

Eis as possibilidades dos debutantes de hoje a amanhã no Hipódromo da Gávea

SAYONARA — E' uma irmã própria de Continental e El Maioral que vai debutar bem preparada. Pelos galopes já demonstrou ser bem ligeirinha. Seu último exercício foi feito ao longo dos 1200 metros quando marcou 82" com visíveis sobras.

INTERVIEW — Corria em Cidade Jardim, onde tem algumas vitórias. Atuava ultimamente misturado com Ismail, Brial, Racy e Vassalo. Está há dias na Gávea, tendo um trabalho de 83" para os 1300 metros com boa ação final. Seu apronto também agradou com 47" 2/5 para os 700 metros fàcilmente.

ZASTRE — Vai estrear bem preparado com vários galopes animadores êste irmão de Ubatuba, Prosperson, Quincas e outros. A última vez que foi visto pelo nosso cronometrista, marcou para um exercício de 1200 metros a boa marca de 77" cravados. Seu apronto foi firme nos 600 metros marcando 37" 3/5 com sobras.

TAJ-EL-ARAB — Irmão materno de Miss Elegante com alguns galopes bem regulares. No último dêles foi para a pista de grama tendo assinalado 75" para os 1200 metros e terminando com ação bem sugestiva. Está bem preparado.

ITIUBA — Outra que vai debutar com bons galopes. E' irmã própria dos conhecidos Guaba e Cunhambebe. Na última vez em que foi vista, trabalhou os 1200 metros suave com 80" cravados na marcação do nosso cronometrista. Aprontou ontem bem a reta em 39" também sem muita preocupação e com visíveis sobras.

ALGANEZA — Já estêve inscrita, tendo aguardado melhor aguerrimento para debutar. Corria no Paraná regularmente na turma de Juquiá e Gina Lollobrigida. Na última vez que foi vista, galopou a vontade os 1300 em 93" num carreirão.

PALACE HOTEL
BARBACENA
M. G. — Tel.: 715
LUXO — CONFÔRTO
CLIMA DE REPOUSO

O Diário Carioca APONTA

Páreos		Duplas
1.º	Intruja — Itiuba — Zoina	23
2.º	Star Light — Vovó Cambinda — Rígida	13
3.º	Gudrum — Elias — Campi	12
4.º	Tendresse — Florença — Melusina	14
5.º	Swami — Afortunado — Myron	13
6.º	Endymion — Lohengrin — Chaval	14
7.º	Umiri — Canotier — Eagle Son	14
8.º	Beiruth — Long Legs — Interview	12
9.º	Volpone — Pic-Nic — Zastre	23

Gudrum tem trabalhos para vencer

Volta a competir, no terceiro páreo desta tarde, o cavalo GUDRUM, com amplas possibilidades de vitória. Traz para êste novo compromisso, um trabalho de 93" fácil nos 1.400 metros e um ótimo apronto nos 700 metros, na manhã de quinta-feira última, quando levou para os cronômetros 42"1/5 com boa ação final. Regulando com a turma, tem assim, o pupilo de Sabatino D'Amore uma oportunidade das melhores para marcar mais um êxito na sua campanha.

Flamengo enfrenta um líder contundido

Radiología em pane

Está descoberta a brecha na compacta organização do Botafogo para ganhar o campeonato: é o departamento radiológico do clube. Pelos dois acontecimentos ali recentemente verificados, parece que a osteofotografia alvinegra anda a dar pane.

O primeiro caso foi com Chicão. O zagueiro, logo ao alvorecer do campeonato, teve a perna machucada num choque e parou de jogar. Sentia muitas dores e foi a exame de raio-X. Negativo, foi o resultado: tíbia e perôneo intatos. Diante disso, todos se tranquilizaram, embora Chicão continuasse a se queixar de dores. Eram tantas, que êle não pôde jogar a partida seguinte, nem a outra, e outras mais não jogaria, se um prócer do clube não lhe houvesse observado: "Meu filho, isso é só impressão, você não tem nada; joga que a dor passa". Chicão pensou lá consigo: sou um rapaz de 20 anos, mal começo minha carreira, se êles dizem que estou bom é melhor jogar mesmo, porque senão me tomam o lugar e eu nunca mais recupero; tem muito cobra por aí esperando a vez.

Chicão pensou assim, e, em seguida, declarou-se apto para jogar. Era contra o Madureira. Chicão foi o pior homem em campo, arrastando-se, provocando em alguns torcedores a dúvida sôbre se já estava mascarado.

Por via das dúvidas, levaram-no de novo ao exame radiológico, descobrindo então que tinha o perôneo lascado de cima a baixo. Naquele jôgo com o Madureira, um simples encontro com algum adversário poderia fàcilmente determinar uma fratura das mais graves consequências. Êsse choque não houve, para felicidade de Chicão, mas até hoje êle está impedido de jogar.

O segundo caso foi com Manga. Acabado o jôgo de sábado, sentindo o goleiro dores num dedo, foi levado à radiografia. E novamente o resultado foi tranquilizador: Manga não tem nada. Em todo o caso, gessaram-lhe o dedo e retiraram o invólucro na segunda-feira. Pois na quinta-feira, quando foi treinar, Manga voltou a sentir dores, e num novo exame verificou-se que seu dedo estava quebrado.

O Flamengo vai enfrentar logo mais um Botafogo que não tem Manga nem Chicão nem Nilton Santos (êste, sem fratura, mas com os mais desencontrados diagnósticos a lhe retardarem a volta à atividade). E' muita sôpa para o Flamengo, que não está lá essas coisas mas está acostumado a tirar o sorriso fácil de muita gente, o que já pode acontecer hoje. Mesmo com Garrincha e Quarentinha do lado de lá.

De radiografia em radiografia, o Botafogo acaba o campeonato em terceiro. Ou mais.

EVANDRO

Jadir: o momento da reabilitação é êste

— O meu clube está precisando de uma reabilitação, e êste será o momento — disse, ontem, ao DIARIO CARIOCA, o médio Jadir, que volta hoje à equipe da qual estêve afastado por um jôgo, suspenso que foi pelo TJD.

O estado de espírito no Flamengo é de convicção na vitória. Todos têm em mente que o clube ainda não conseguiu derrotar um "grande" neste campeonato, e consideram indispensável virar o turno com uma grande vitória.

DERROTAS E EMPATES

Jogando contra "grandes", o Flamengo empatou com o Vasco (2x2), perdeu para o Bangu (1x3), empatou com o Fluminense (0x0) e perdeu para o América (1x4). Marcou, portanto, quatro gols e sofreu nove. O jôgo de hoje contra o Botafogo é o último do turno, a última esperança rubro-negra de conseguir uma grande vitória.

— Acredita que o Flamengo ainda possa crescer? — perguntamos a Jadir.

— Não tenho dúvidas quanto a isso. Tenho para mim, até, que ainda poderemos brigar pelo título. Para tanto, basta que se descuidem os que estão em cima. Eu e meus companheiros estamos dispostos a dar o máximo. Vencer o Botafogo nunca foi fácil, e agora é menos ainda; mas o Flamengo nunca entrou em campo derrotado de véspera.

Como ir ao Maracanã

Jôgo — Botafogo x Flamengo

Juiz — Eunápio de Queirós.

Quadros

Botafogo — Ernani; Cacá, Jorge, Ronald e Paulistinha; Airton e Tião Macalé; Garrincha, Paulinho, Quarentinha e Zagalo.

Flamengo — Fernando; Joubert, Santana, Jadir e Jordan; Carlinhos e Moacir Luis Carlos, Henrique, Dida e Babá.

Abertura das bilheterias — 18,15 horas.

Abertura dos portões — 18,30 horas.

Preliminar — 19 horas.
Principal — 21 horas.

Mando de campo — Botafogo. Seus associados terão ingresso pela porta "A" da rua Mata Machado, com acesso pela rampa nº 15 aos setôres 25, 27 e 29

"Tickets" para portadores de cadeiras cativas, cadeiras perpétuas, camarotes e permanentes em geral — número 67

Estacionamento de automóveis — entrada pelos portões 15 e 16 da rua Mata Machado, mediante a taxa de CR$ 20,00

Preços (incluído impôsto)

Camarotes laterais (5 pessoas) CR$ 700,00

Camarotes de curva (5 pessoas) CR$ 350,00

Cadeiras numeradas — CR$ 150,00

Cadeiras sem número — CR$ 80,00

Arquibancadas — CR$.. CR$34,00

Geral — CR$ 9,00
Militar — CR$ 6,00

VAI FAZENDO OS SEUS

Valdo continua a golear. Nos treinos da semana, já fêz cinco

Valdo continua a fazer gol em treino

Valdo voltou, no rápido apronto de ontem dos tricolores, a mostrar sua classe de fazedor de gols, tendo deixado a sua marca nas rêdes de Castilho, exibindo assim o que poderá fazer amanhã, quando terá pela frente o time do Vasco.

Zezé Moreira, sem problemas no time, resolveu não exigir demasiado de Pinheiro, fazendo-o treinar apenas 25 minutos e substituindo-o por Roberto: os titulares venceram por 1 x 0.

NAO "EMAGRECER" TELÊ

Outro jogador poupado no treino de conjunto de ontem, por orientação médica, foi o meia Telê, a fim de resguardar-lhe o pêso, já que êste perde mais de um quilo por treino.

APENAS 40 MINUTOS

O técnico tricolor mostrou-se satisfeito com a prática, pois o ataque titular, que contou com Jair Francisco no lugar de Telê, cumpriu as suas determinações e só não dilatou a contagem por ter pela frente Castilho, que se empregou a fundo para que sua meta não fôsse vazada mais vêzes.

REVISAO SERÁ HOJE

Esta manhã, os jogadores voltarão a Alvaro Chaves a fim de se submeterem à revisão médica do dr. Paes Barreto. Falando com a reportagem, disse o médico que nenhum problema o preocupa, estando todos os jogadores em perfeitas condições físicas, sendo que Pinheiro e Telê foram poupados mas não merecem cuidados médicos.

1 x 0: TITULARES

O ensaio, que foi bastante movimentado, terminou com a vitória dos titulares por 1 x 0, gol de Valdo. Os dois quadros estavam assim organizados: TITULARES — Victor Gonzalez; Jair Marinho, Pinheiro (depois Roberto) e Altair; Edmilson e Clóvis; Maurinho, Jair Francisco, Valdo, Paulinho e Escurinho. SUPLENTES — Castilho; Roberto (Cruz), Geraldo e Paulo; Edil e Ítalo; Nelsinho, Wilson, Elmo, Irandi e Noca.

Jorge renovou

Jorge, zagueiro do Botafogo, renovou, ontem, seu compromisso com o clube por um ano e meio.

O jogador pedira Cr$ 100 mil de luvas e Cr$ 25 mil por mês, mas aceitou a contra-proposta do Botafogo: Cr$ 27 mil por mês, sem luvas.

BENFICA VENCEU TCHECOSLOVACOS

LISBOA, 2 (ANI-DC) — O Benfica venceu por 2x1 o campeão da Tchecoslováquia, Ruda Sveda, que anteontem eliminara o E. F. do Pôrto da Copa dos Campeões Europeus.

PAU PRA TÔDA OBRA

Russo é o "fac totum" do Vasco e amanhã talvez o demonstre mais uma vez, no lugar de Ecio

Bangu joga de ôlho em amanhã

Sonhando com que um dos líderes, o Botafogo, perca o jôgo de hoje e o outro líder, o Fluminense, o de amanhã, os profissionais banguenses, vice-líderes do campeonato, enfrentarão hoje à tarde, em General Severiano, o quadro do Madureira nono colocado com quinze pontos perdidos.

Teòricamente, o jôgo de hoje é fácil para o Bangu, principalmente se considerarmos que a equipe de Tim tem um bom padrão de jôgo, vem sendo regular, enquanto o Madureira perdeu para tôdos os grandes por goleada, como ocorreu sábado, quando foi vencido pelo Flamengo por 4 x 1.

BANGU

A posição de vice-líder do Bangu é das mais merecidas, como mostrou o time ao vencer o América domingo por 3 a 2, apesar das inúmeras oportunidades de gols perdidas por seus atacantes. O que pode dificultar a vitória do Bangu hoje, em General Severiano, onde o quadro teve de lutar muito para vencer o Bonsucesso por 2 a 0, é o retôrno de Décio Estêves.

Não que o meia banguense, integrante da seleção nacional, não seja um excelente jogador. Mas é exatamente por o ser que o meia prejudica a produção dos seus companheiros, que se sentem na obrigação de entregar-lhe as melhores bolas, esperar que êle construa as jogadas, etc. Vem o adversário, marca Décio Estêves e o Bangu fica sem pernas.

MADUREIRA

O Madureira tem um elemento perigoso em sua linha de ataque: Zé Henrique, ex-jogador do Fluminense, contratado pelo Vasco por alguns meses, o centro-avante do Madureira joga para o gol. Contra o São Cristóvão fêz belíssimos tentos, marcando o único gol do time contra o Flamengo. O resto do ataque é nulo. Na defesa aparecem Almir e Frazão, com algumas qualidades.

Em números é a seguinte a posição dos quadros: Bangu — vice-líder, 4 pontos perdidos; 2? gols pró e 11 contra; perdeu um jôgo, empatou dois e ganhou 7. O Madureira está com 1? pontos perdidos, no nono lugar. Tem 13 gols a favor e 25 contra. Venceu duas partidas, empatou uma e foi derrotado sete vêzes.

DETALHES

Local — General Severiano

Juiz — Alberto da Gama Malcher.

Quadros: Bangu — Ubirajara; Joel, Darci Faria, Zózimo e Nilton Santos; Rubens e Válter; Correia (Caboclo), Luís Carlos, Décio Estêves e Beto.

Madureira — Silas; Bitum, Almir, Décio I e Frazão; Apel e Azumir; Nair, Zé Henrique, Nelsinho e Osvaldo.

Preços — arquibancadas Cr$ 80,00.

DÉCIO CONFIA

"Acredito sinceramente que o Bangu possa dobrar o turno em primeiro lugar, já que devemos vencer o Madureira, e o Fluminense e Botafogo podem perder para o Vasco e o Flamengo respectivamente — declarou ao DIARIO CARIOCA, ontem, o meia Décio Estêves.

Os jogadores banguenses exercitaram-se individualmente durante a manhã, realizando o técnico Tim exercícios especiais para os goleiros, notadamente Ubirajara, que teve de defender chutes dos "canhões" do Bangu, Jaime e Beto.

(Conclui na pág. 7)

Russo acha que não estranhará a posição

"Atuei de médio volante, fazendo a ligação, apenas seis vêzes durante tôda minha carreira, mas se Écio não puder jogar e eu fôr o escalado não acredito que estranharei a posição" — declarou ao DIARIO CARIOCA, ontem, o médio Russo que, provàvelmente, jogará amanhã contra o Fluminense.

O sr. João Silva, diretor do Departamento de Futebol do Vasco, ao término do coletivo de quinta-feira, mostrava-se preocupado com o quadro e, quando um repórter lhe perguntou se gostara do treino, esticou os beiços, mas não disse o que o desagradara.

TELÊ

Para Russo, que estêve várias vêzes no quadro titular, ora no lugar de Orlando, ora no de Coronel, o homem mais difícil de ser marcado da linha do Fluminense é o meia direita Telê, por seus constantes deslocamentos. Nas vêzes em que viu o Fluminense jogar, Russo gostou muito do padrão de jôgo do quadro dirigido por Zezé Moreira.

"Nós do Vasco — declarou o ex-médio da Portuguêsa — faremos tudo para vencer o jôgo de domingo, já que uma vitória nossa teria a vantagem de igualar nos primeiros postos os principais concorrentes".

ENFIAR

O capitão Belini acha que não é muito difícil abrir o sistema de Zezé Moreira. Basta que os pontas do adversário sejam inteligentes, procurem atrair os médios, ou seja, os jogadores que enfrentam os pontas, e enfiem a bola para o centro enquanto o adversário sai da posição para atacá-lo.

"Desta forma — diz Belini — o atacante pegaria o defensor pràticamente fora da jogada, não lhe dando tempo nem de enfrentá-lo, nem de disputar a bola com o companheiro que, possivelmente, estaria desmarcado".

O ponta esquerda Robertinho, que atuou contra o Botafogo, é, para o zagueiro capitão do quadro, um rapaz inteligente e poderá sair-se muito bem, se Jair Marinho der folga.

O diretor do Departamento de Futebol do Vasco, sr. João Silva, não gostou do treino. Bastante preocupado, só desceu para o vestiário depois de conversar com o técnico Gradim durante 20 minutos. No Departamento Médico, o diretor cumprimentou todos os jogadores e conversou algum tempo com o médio Écio.

O que parece desgostar aos dirigentes do Vasco é a falta de entrosamento no centro do campo. A inclusão de Russo no lugar de Écio quebrou o conjunto do quadro, apesar de individualmente o médio ter se conduzido bem.

A dúvida sôbre a inclusão de Écio perdurará até a hora do jôgo, quando somente então o dr. Valdir Luz dará a palavra final. O treinador Gradim só escalará o jogador se êle apresentar plenas condições físicas, com receio de que, durante a partida, Écio sinta a distensão na virilha.

AUSENTE

A ausência de Manga talvez seja o grande problema do Botafogo esta noite

O pior do Botafogo é não jogar Manga

Botafogo e Flamengo jogarão hoje à noite, no Maracanã, uma partida que poderá ser decisiva para as aspirações do rubronegro, pois, ocupando o quinto lugar, com sete pontos perdidos, se perder para seu adversário de hoje, colocado no primeiro lugar com três pontos perdidos, o time dirigido por Jaime de Almeida pràticamente dará adeus ao título de campeão de 1959.

Enquanto o Flamengo se apresentará completo, contando, inclusive, com o retôrno do médio Jadir que não atuou contra o Madureira, o Botafogo jogará desfalcado de um dos seus melhores elementos neste certame, o goleiro Manga, e do zagueiro Lucas, que vinha substituindo a Chicão, permanecendo Ronald no pôsto de Nilton Santos.

O ALVINEGRO

A valer os dois últimos jogos, pode-se dizer que a equipe do Botafogo está mal, apoiando-se apenas nas atuações individuais de alguns dos seus jogadores.

Contra o Fluminense explicou-se o baixo rendimento da equipe botafoguense como consequência da primorosa exibição do quadro dirigido por Zezé Moreira. Mas os mesmos defeitos na equipe, observados naquele dia, repetiram-se quando do jôgo contra o São Cristóvão, vencido pelo Botafogo a duras penas. Faltou ao time da rua General Severiano, nestas duas últimas partidas, meio de campo, onde o novato Airton, que substituiu Pampolini contra os alvos, não se entendeu com Tião Macalé, que embora saiba tomar a bola, joga conforme o velho estilo inglês, passando a bola a quem está mais perto, desprezando os lançamentos de profundidade. Quando o ponteiro Zagalo fica no meio do campo, construindo as jogadas, como se fôra meia, a defesa botafoguense atua bem, como ocorreu no primeiro tempo contra o Fluminense. No segundo, quando Zagalo foi mais ponta esquerda, o Fluminense marcou os dois gols.

O ataque do Botafogo, com 26 gols, é o segundo mais positivo da cidade. Dêstes o artilheiro Quarentinha fêz 15. O meia atravessa uma ótima fase de sua carreira, aproveitando tôdas as chances de gol que se lhe apresentam. Ao seu oportunismo deve o Botafogo os dois gols da vitória sôbre o São Cristóvão.

O RUBRONEGRO

O Flamengo não está nem bem, nem mal. Não tem sequer um padrão de jôgo para que se possa analisar suas últimas atuações em confronto com as primeiras. Ora o time da Gávea joga muito bem, relembrando o tricampeonato, a direção de Solich; ora atua mal, perdendo bisonhamente. Esta variação da equipe rubronegra é tão frequente que, às vêzes, ocorre dentro de um jôgo, como na partida contra o América.

A defesa e o ataque equiparam-se em defeitos e virtudes. No arco, por exemplo, o goleiro Fernando não atravessa boa fase, havendo uma corrente no clube que vem instando por sua substituição. Na zaga, Joubert reapareceu contra o Madureira, o que não é um teste. Jordan e Santana regulares, enquanto Jadir é o que, por fôrça de suas atuações, aparece como o melhor.

O ataque depende de Carlinhos e Moacir. Se os dois acertarem, o que até agora não acontece, Henrique, Dida e Babá são capazes de decidirem a partida até mesmo com arrancadas individuais.

CONFRONTO

Pelas campanhas dos dois quadros o favorito é o Botafogo. Mas, clássico é clássico. As vêzes um time não vem jogando bem, atuando mal contra os pequenos e na hora do jôgo importante agiganta-se, a ponto de derrubar o líder invicto ou algo parecido.

Uma semana após haver perdido do Bangu, num dos piores jogos do campeonato, o Fluminense derrotou o Botafogo, que se encontrava invicto e isolado no primeiro pôsto. Jogando sua última cartada o Flamengo terá de jogar mais do que vem fazendo para vencer o Botafogo.

Em números os dois times estão assim: Botafogo, líder, 3 pontos perdidos; 26 gols pró e 5 contra; artilheiro do time e do campeonato, Quarentinha, 15 tentos. Flamengo, quinto colocado, 7 pontos perdidos; 24 gols pró e 14 contra; artilheiro do time, Henrique, com 8 tentos.

Vasco e Botafogo lutam pela regata

Vasco e Botafogo se lançarão amanhã, na Lagoa, em busca da conquista coletiva da regata Pré-Campeonato, estando dividido o favoritismo, para ambos os clubes, o páreo chave é o de "dois com" de seniors, onde até agora o Botafogo desfrutava de melhores possibilidades.

A competição náutica promovida pela Federação do Remo terá início às 8,45 horas, constando do programa 13 páreos. A regata irá até cêrca das 12,30 horas.

A GRANDE ATRAÇÃO

Sem dúvida alguma, a grande atração da regata está no último páreo do programa e que é o "quatro com" de juniors, onde Vasco, Botafogo e Guanabara são os adversários fortes, com as mesmas possibilidades, não havendo a mínima vantagem para qualquer um dos concorrentes.

VASCO COM VANTAGEM

No panorama geral o Vasco se apresenta com ligeira vantagem, pois tem a seu favor nada menos do que quatro provas já garantidas e que são os páreos de "4 com", "4 sem", "skiff" e "double", todos de seniors, havendo ainda crescido sua chance nos páreos de "2 com" de seniors, tendo como certa, também, a vitória no "outrigger" a oito de novíssimos".

FLAMENGO E' ATIRADOR

O Flamengo, como livre atirador, pode fazer tropeçar as pretensões de vascaínos e botafoguenses, pois apesar de ter uma prova com vitória assegurada — "4 com" de novíssimos — pode também ameaçar em outras duas provas e com isso derrubar os cálculos dos favoritos.

O Guanabara tem a sua posição idêntica à do Flamengo, pois tem chance no "4 com" de juniors e isso poderá ser tropêço para o Vasco e Botafogo, dependendo do clube que perder o "2 com" de seniors.

TESTES

A regata de amanhã servirá como teste para os clubes concorrentes mais fortes ao Campeonato Carioca, pois a vitória ampla num páreo já credenciará a guarnição com chance ao título no certame máximo da cidade, isso porque os clubes já armaram — mais ou menos — os conjuntos visando o certame da segunda quinzena de novembro, onde mais uma vez o Vasco se apresenta como favorito sofrendo, entretanto, a investida do Botafogo.

Moacir está escalado

Moacir está definitivamente escalado para esta noite. Treinou ontem e fêz até gol, o que não é dos seus hábitos. O Flamengo, assim, jogará completo contra o Botafogo, desde que Dequinha, de perna quebrada já estava afastado da equipe antes do acidente.

No treino, que durou 45 minutos e sucedeu a um individual de 30 minutos, os titulares venceram por 4 x 1 gols de Moacir, Henrique e Dida (2) e de Adalberto para os reservas. Em seguida, voltaram todos para a concentração da Gávea.

OS TIMES

Os times treinaram assim: TITULARES — Fernando, Joubert, Jadir, Santana e Jordan; Moacir Carlinhos;

(Conclui na 7a. página)

ESPORTES NO SUL

P. ALEGRE, 1 (Da sucursal do DC) — No clássico da cidade de Pelotas, o Brasil S. C. foi derrotado pelo E. C. Pelotas com o escore de 2x1. Depois de uma primeira fase sem tentos, o E. C. Pelotas voltou à cancha, jogando um futebol simples e corrido; não tendo o seu adversário preparo físico, deixou de sofrer uma goleada porque contou com a sorte a seu favor.

oOo

Falando à reportagem do DIARIO CARIOCA, o presidente do Grêmio Portoalegrense, afirmou que o centro-avante Cardoso não estreará no embate do próximo domingo contra o Cruzeiro. Prosseguindo em suas declarações, disse que o avante bageense terá que passar por um período de aclimatação.

oOo

A Comissão Organizadora do Campeonato Brasileiro de Snipes, que servirá como eliminatória para o Campeonato Mundial, recebeu, ontem, a confirmação da inscrição dos campeões Pan-Americanos Reinaldo Conrad e Antônio Morais Barros, para as regatas que no próximo dia 8 serão iniciadas na raia olímpica do Jangadeiros, na Tristeza. Os campeões Pan-Americanos competirão representando a Flotilha de Snipes do Iate Clube Guarujá, de Santos.

Bola Pra Frente

ARAGEM DIABÓLICA SOPRA NO B.F.R.

Cada semana, um jogador do Botafogo baixa à enfermaria: quando não é ôsso fraturado ou fissurado, é joelho inchado, derrames, pancadas contusas, dentes com granuloma — o diabo.

Aragem dos infernos sopra em General Severiano. E para maior infelicidade, os que caem doente não se recuperam em prazos razoáveis; ficam no estaleiro um mês, dois meses, dois meses e meio como é o caso do zagueiro Chicão.

—♦—

De nada valem os recursos da medicina esportiva com o grande arsenal dos instrumentos de micro-ondas, ondas médias, massagens hidrelétricas, antibióticos, raio-X, infra-vermelhos e ultra-violetas.

Até as radiografias parecem estar ao serviço dos maus fados, eis que escondem as fraturas, as fissuras e só revelam o que sabem semanas depois quando o tratamento já tomou outra orientação. Da perna de Chicão, por exemplo, foram feitas cinco chapas e nenhuma delas indicou qualquer anormalidade na tíbia do jogador. Um dia, duas semanas mais tarde, os médicos resolveram tirar nova radiografia e lá estava a fissura, nítida, indiscutível.

Sábado passado, Manga sofreu acidente no dedo polegar da mão esquerda. Fêz radiografia meia hora depois do jôgo e nada ficou constatado. Pôs gêsso até segunda-feira. Voltando a treinar, sentiu dores no dedo. Fêz outra chapa e lá estava a fraturinha. O exame, feito no fim da semana, pràticamente prejudicou a escalação do goleiro para hoje.

—♦—

O caso de Nilton Santos, então, é impressionante: juntas de médicos garantiram que êle não tinha nada. Mandaram-no treinar. Êle foi, embora sabendo onde lhe doíam os calos. Agravou a lesão dos ligamentos e, agora, não se sabe quando pode voltar.

Há ainda Pampolini que, levado ao dentista, descobriu 14 granulomas e não sei quantos dentes estragados.

—♦—

Convenhamos em que o time do Botafogo está passando dias de mau agouro. Além de não ter podido contar com figuras como Nilton Santos, Chicão, Paulinho; além de perder agora o goleiro Manga, ainda perde as graças dos aparelhos de raio-X que normalmente costumam proceder corretamente, revelando tudo que se passa no esqueleto dos acidentados.

Até parece que o diabo resolveu esfregar o rabo em cima de tôdas as chapas radiográficas do time do Botafogo.

ARMANDO NOGUEIRA

Imprevidência

Em tôda parte do mundo a função precípua da Polícia é mais preventiva que repressiva. Cabe-lhe, pela vigilância contínua de certos elementos e pelo policiamento constante de determinados locais, impedir que a infração penal se concretize agindo no sentido de desarticular os planos traçados pelos inimigos da lei.

Foi com êste intuito que a Radiopatrulha foi criada ao tempo da administração do general Lima Câmara. Nesta ocasião as guarnições da RP eram formadas por um detective, que chefiava a turma, um investigador e um polícia especial que servia como motorista.

Circulando continuadamente dentro do setor entregue à sua fiscalização, a RP, ao mesmo tempo que atendia aos pedidos de socorro que recebia através da tôrre ou do povo diretamente, detinha os maus elementos que encontrava, apreendia o que achava em situação suspeita em mãos de pessoas duvidosas, chamava à fala os indivíduos conhecidos como criminosos ou contraventores conduzindo-os ao distrito local onde prestavam esclarecimentos sôbre suas atividades.

Desta forma, durante o dia e a noite, havia em cada setor da RP uma verdadeira triagem de tal forma que, em pouco tempo, o índice de criminalidade caiu bastante. Era o expurgo da cidade pela prevenção.

Mas a RP assim agia porque dois dos elementos de suas guarnições conheciam os malandros, contraventores, exploradores do lenocínio, achacadores, punguistas, espertalhões, em fim tôda a súcia de desocupados que vivem à custa da boa-fé alheia ou da ingenuidade da maioria. Foi a época de ouro da RP em que seus brilhantes serviços prestados à cidade foram motivo de elogios da imprensa e aplausos do povo. Em breve esta magnífica atuação caiu por terra. É que as guarnições da RP passaram a ser constituídas por elementos completamente desconhecedores da vida criminal da metrópole.

Em lugar de detectives e investigadores, eram polícias especiais, polícias militares, guardas-civis e até vigilantes municipais. O chamado policiamento fardado ou ostensivo deixou de ser preventivo para ser exclusivamente repressivo o que facilitou o aumento da criminalidade e diminuiu a segurança do povo.

Agora, ao que se anuncia, pretende-se afastar todos os elementos que atualmente compõem as guarnições da RP para deixá-la entregue exclusivamente à Polícia Militar, muito eficiente como agente repressor, mais ineficiente como elemento preventivo, pois seus componentes nada conhecem a respeito por não estarem familiarizados com aquêles que vivem habitualmente à margem da lei.

Ficaremos, assim, no regime de falta de prevenção policial em que se encontra a cidade.

COM CIÚMES DO AMANTE QUE VIVIA FLERTANDO, MATOU-O COM UM TIRO

Vendo-o morto, Delma chorou e pediu perdão

Com ciúmes do seu companheiro, que tinha o costume de admirar, na rua, a passagem de mulheres bonitas, a menor Delma Ribeiro de Sousa, de 17 anos, baleo-o ontem pela manhã, na cama (Rua Barreto, 60, Botafogo), sendo detida mais tarde pelo 3.º DP, que a encaminhou à Delegacia de Menores.

Ao receber a bala no abdome, o mecânico Fernando Augusto de Sousa pediu à amante que dissesse à polícia haver acontecido um acidente, quando êle examinava a arma. Mas no Hospital Miguel Couto, Delma, ao vê-lo sem vida, não pôde conter a dor: abraçou-se ao cadáver, pedindo-lhe perdão.

CIÚMES

A jovem vivia há mais de dois anos com o mecânico, êste com 27 anos de idade, no endereço de Botafogo, e tinha paixão pelo rapaz. De temperamento folgazão, dado a brincadeiras, Fernando provocava freqüentemente seus ciúmes. Discutiam muito, mas no fim as pazes sempre eram feitas. Dalma trazia-o sob rigorosa vigilância: ia buscá-lo, findo o expediente, em seu local de trabalho, a firma J. Reis, na rua Duvivier, 37.

Anteontem, vigiando-o de longe, a jovem viu quando Fernando assoviou caracteristicamente para uma môça que passava. Viu, não gostou e manifestou êsse descontentamento, com veemência, ao amante. O rapaz sorriu, naturalmente vaidoso, e para bulir com os melindres da companheira, repetiu, pouco depois, os assovios e galanteios para outras mulheres. Delma correu até em casa, apanhou um revolver, colocou-o na bôlsa e regressou à rua Duvivier, para aguardar a saída de Fernando. Quando êste apareceu, discutiram — e neste clima de incompreensão voltaram para casa.

TIRO

Mas o mecânico conseguiu acalmá-la, e feitas as pazes, recolheram-se. De madrugada, no entanto, Delma acordou preocupada: à sua memória retornavam, nítidos, os galanteios que o amante dissera a outras mulheres e entregou-se de novo ao sono.

Acordaram pouco depois das 8 horas de ontem. Em tom de brincadeira, Delma disse ao rapaz: «Veja bem: se você me enganar, dou-lhe um tiro». E isso dizendo, exibiu a arma, apontando-a para Fernando. Êste, com um sorriso de mofa, observou: «Você nem sabe mexer na arma!» E com esta e outras observações sarcásticas, irritou pouco a pouco a amante. Ao ver-lhe, porém, o grau de irritação, e o revólver sempre apontado para o seu peito, o mecânico tornou-se prudente. Pediu-lhe a arma, que ela recusou. A discussão cresceu até que Delma fêz um disparo, atingindo-o no abdome.

Conhecendo da enormidade do ato que acabara de cometer, ela abraçou-se ao companheiro ensangüentado, e Fernando teve a lucidez de pedir-lhe que, à chegada da polícia, dissesse que tudo fôra um acidente: êle ferira-se quando examinava o revólver. Uma ambulância removeu a vítima para o Hospital Miguel Couto, e ali o mecânico faleceu.

Ao saber da sua morte, Delma abraçou-se ao corpo, em prantos, pedindo perdão. Um enfermeiro estranhou sua atitude e chamou o investigador de plantão, a quem a môça contou a verdadeira versão do caso. O mecânico foi para o Instituto Médico-Legal, para a necrópsia, e o delegado Edgar Façanha, do 3.º DP, depois de entender-se com o delegado de menores Cláudio Vieira Peixoto, enviou Delma para aquela repartição.

Delma, que matou ontem de manhã, com um tiro de revólver, seu companheiro

Perigosos traficantes de 'coca' presos pela polícia

Atendendo a uma denúncia anônima, policiais do 17.º Distrito conseguiram, ontem à tarde, com a prisão de Libraldio Cabral e Jarbas Bernardo da Silva, desbaratar uma «gang» de traficantes de cocaína, que vinha agindo nesta capital, principalmente na Zona Sul, onde o número de viciados é maior.

Prestando depoimento, afirmaram os traficantes que a cocaína era adquirida na cidade de Manaus, de onde chega procedente da Bolívia e que todos os outros membros de quadrilhas responsáveis pelo tráfico da «coca» no Brasil, na sua maioria, também compram o «pó maldito» no Amazonas.

DENÚNCIAS ANÔNIMAS

Há meses as autoridades do 17.º Distrito vinham recebendo denúncias telefônicas de pessoas, cujos nomes se recusavam a dar, de que certos tipos estariam traficando cocaína na Praça Saenz Peña. Sendo assim, o titular daquela delegacia designado o investigador Aníbal para proceder às sindicâncias. Após inúmeros trabalhos, conseguiu o policial identificar, parcialmente, o homem que vendia as gramas de «coca» para os viciados da Tijuca, com seu «ponto» base nas proximidades do Cinema Carioca. O investigador saiu na perseguição do homem visado, chegando por diversas vêzes a encontrá-lo a passar o «pó maldito» para os viciados.

PRESOS NO FLAMENGO

Na tarde de ontem, novamente em seu pôsto de observação, o investigador Aníbal notou que o citado elemento se encontrava conversando com um grupo de rapazes na Praça Saenz Peña. Como o traficante tivesse dado um telefonema, o investigador solicitou então auxílio à delegacia. Indo ao seu encontro os investigadores Enio e João Cardoso. Na Praça Saenz Peña se reuniram os três policiais, passando a vigiar o traficante. Vendo que êste tomava um automóvel, os investigadores embarcaram em outro carro e trataram de segui-lo.

Quando trafegavam na Praia do Flamengo, o veículo em que ia o traficante parou, tendo êste saltado e ido encontrar-se com um prêto, que lhe entregou um pacote. Nesse momento, os policiais se aproximaram. Os dois homens ainda tentaram evadir-se, porém foram capturados. Aberto o embrulho, constataram os policiais que se tratava de 110 gramas de cocaína.

CONFESSARAM

Levados para o 17.º Distrito, os dois homens foram interrogados pelo delegado, ocasião em que se identificaram como sendo Libraldio Cabral e Jarbas Bernardo da Silva.

Disseram que a cocaína era comprada em Manaus, sem que contudo dessem a identidade do responsável pela sua venda, sob a alegação de que desconheciam o seu nome, sabendo apenas onde encontrá-lo.

Depois de autuados, os dois foram recolhidos ao xadrez, sendo a cocaína apreendida remetida para exame de laboratório no Instituto de Criminalística, enquanto eram iniciadas novas diligências para a identificação de outros possíveis comparsas, apesar da afirmativa de Libraldio e Jarbas de que agiam sós.

Libraldio Cabral e Jarbas Bernardo da Silva, momentos após serem presos com 110 gramas de cocaína, quando prestavam depoimento no 17.º Distrito Policial

Comandos solicitaram viaturas ao prefeito

Durante a última reunião realizada na semana passada no Hospital Pedro Ernesto, quando o secretário de Saúde da PDF conferenciou com todos os médicos chefes de serviço, o dr. Péricles de Oliveira, supervisor chefe dos Comandos Sanitários, solicitou ao prefeito Sá Freire Alvim quatro viaturas para o transporte das comissões que fiscalizam o comércio e indústria em gêneros alimentícios.

Enquanto as viaturas não chegam o dr. Péricles de Oliveira determinou que os seus comandados prossigam no seu trabalho, "a pé". Da semana passada para cá os Comandos Sanitários visitaram e autuaram 40 casas comerciais, por estarem em péssimas condições de higiene, algumas com os empregados sem carteiras de saúde e outras por exporem gêneros alimentícios às môscas e demais contaminações.

CASAS VISITADAS

Café e Bar Valadares, Rua Ubaldino do Amaral n.º 56; Avenida Henrique Valadares n.º 2 — loja; Avenida Gomes Freire, 151 — loja — por estarem os empregados trabalhando sem carteira de saúde; Rua Visconde de Rio Branco, 19 — falta de asseio na cozinha; Rua Frei Caneca, 70; Rua Frei Caneca, 40 — empregados trabalhando sem carteira de saúde; Rua Frei Caneca, 40 — não haver o devido asseio nas dependências; Rua Frei Caneca, 38; Rua Frei Caneca, 95-A; Rua Frei Caneca, 97; Café Elísio — empregados trabalhando sem carteira de saúde; ter pães e manteiga expostos às moscas e contaminações; Rua General Caldwell n.º 294 — Café e Bar Patrício Ltda., empregados trabalhando sem carteira de saúde e falta de asseio no negócio, particularmente nas instalações sanitárias e na cozinha; Av. Pres. Vargas, 3948 — Heler Fernandes (café em pé, etc.); Av. Pres. Vargas, 3928 — Armazém Mundial Ltda.); Av. Pres. Vargas, 3914 — A. Matos & Irmãos — restaurante); Av. Pres. Vargas, 3838 — HSV-PEH-YEN (restaurante); Rua Sampaio Ferraz, 3-B

Confirmada sentença de absolvição

A 3.ª Câmara Criminal confirmou, ontem, a decisão do júri que absolveu o guarda civil Válter Fernandes de Almeida, acusado de ter morto um peixeiro na Estação de Inhaúma.

No julgamento, assim como no júri, o réu foi defendido pelo advogado Laércio Pelegrino. Relatou o recurso interposto pelo Ministério Público o desembargador Oliveira e Silva, funcionando como revisor o desembargador Frutuoso de Aragão Bulcão.

Delegado da DRF está fazendo modificações

O delegado Alberto Antunes, novo titular da Delegacia de Roubos e Falsificações, auxiliado pelo seu substituto, comissário Darci Araújo, está modificando o sistema de trabalho daquela especializada, "até bem pouco tempo decorativa e inoperante, sem qualquer entrosamento com as delegacias distritais".

Segundo as determinações do novo delegado da DRF, sua divisão passará a contar com quatro setores: fichários e informações (S-1); defraudações e informações (S-2): roubos e furtos (S-3) e furtos de veículos motorizados (S-4). O primeiro departamento funcionará 24 horas por dia.

TRABALHO DE IDENTIFICAÇÃO

Haverá um trabalho de identificação dactiloscópica dos indiciados e suspeitos, que serão fotografados e terão extraídos os respectivos boletins. Caberá ao setor de informações (S-I) manter atualizados o fichário criminal de "modus operandi", locais de crime, vulgos e apelidos, ladrões locais e interestaduais, ladrões internacionais, receptadores, objetos extraídos ou desaparecidos, albuns fotográficos; cadastro das agências de automóveis, oficinas, pontos de abastecimento e lubrificação, depósitos de ferro velho, estabelecimentos bancários, Caixas Econômicas e repartições públicas e autárquicas.

LISTAS TELEFÔNICAS

Segundo a portaria do delegado Antunes, regulando as atribuições da DRF, caberá ainda ao setor de informações (S-I) manter devidamente colecionadas as listas telefônicas dos Estados, boletins informativos comerciais, recortes de jornais referentes a assuntos da DRF, boletins de serviço, circulares, portarias e instruções. Noutro ato assinado pelo delegado Antunes ficou determinado que nenhum preso poderá manter em seu poder valores, receber alimentos de fora, ou ser recolhido ao xadrez sem uma rigorosa revista. Por outro lado, resolveu proibir a concessão de vales aos detidos, a não ser em caso de absoluta necessidade, devidamente comprovada.

Presos na DPPS; só com guia

O coronel Luís de França Oliveira, diretor da Divisão de Polícia Política e Social, determinou ontem que somente os detidos com guia devidamente assinadas poderão, de agora por diante, ser recolhidos ao xadrez especial daquele órgão do DFSP.

O inspetor de plantão, na ausência do chefe do xadrez especial, ficará de posse da chave do portão que dá acesso ao mesmo e, após recebê-la, fará a chamada nominal dos que ali estão recolhidos. Os fatos verificados naquela prisão serão anotados.

NÃO PODERÁ AUSENTAR

Para que os presos não "empreendam passeios" o coronel Luís de França Oliveira determinou, ainda, que o inspetor de plantão deverá jantar entre 19 e 21 horas, fora do que não poderá ausentar-se de seu pôsto sem a devida autorização.

Tentou o suicídio no xadrez da delegacia

O ex-presidiário Gilberto Correia Ribeiro, que estava detido no xadrez do 4.º Distrito, por ser acusado do furto de uma carteira do comerciário Euzébio Alves Abreu, tentou suicidar-se, ontem de manhã, cortando o pulso esquerdo com um tampa de lata.

Gilberto Correia, que saiu anteontem da penitenciária, onde cumpriu pena de um ano e seis meses de reclusão por furto, foi levado ao Distrito pela própria vítima, porém não ficou constatado ser êle o meliante. Pedida, porém, sua ficha à Polícia Central, Gilberto tentou matar-se.

PRESO

Na manhã de ontem o comerciário Eusébio Alves Abreu (Rua das Laranjeiras, 7) quando viajava num ônibus da linha Laranjeiras, sentiu que haviam furtado sua carteira de notas. O único homem que estava perto era Gilberto Correia Ribeiro que, agarrado pela vítima, foi levado para o 4.º DP, onde tentou suicidar-se ao saber que as autoridades iriam descobrir, pela ficha pedida à Polícia Central, a sua "profissão": ladrão. No Hospital do Pronto Socorro, para onde foi levado, o ex-sentenciado afirmou ter tentado matar-se porque se negasse ter sido o autor do furto da carteira ninguém acreditaria.

Como faxineiro, via o local para roubar

Momentos após roubar, na madrugada de ontem, um rádio, um facão e Cr$ 180 da residência da sra. Anita Medeiros Muniz, na Rua Maria Eugênia, 33, em Botafogo, foi prêso e conduzido ao 3.º Distrito Policial, por dois soldados, o ladrão Adauto Lírio da Silva, de 34 anos.

Em poder do assaltante foram encontrados diversos cartões de visita, nos quais se lia "seu criado, obrigado — Adauto, o faxineiro", além dos dizeres "pessoal honesto e competente para limpeza em residências, escritórios e outras dependências familiares. Fone: 46-1793".

LEVAVA UM RADIO

Quando faziam a ronda nas proximidades do Largo dos Leões, em Botafogo, na madrugada de ontem, os soldados da Polícia Militar, números 85 e 5310, notaram que um homem de côr parda procurava esquivar-se pelas paredes da rua Maria Eugênia, tentando ganhar o morro Macêdo Sobrinho. Notando que o desconhecido carregava um enorme rádio, deram-lhe voz de prisão. O homem ainda procurou evadir-se, abandonando o rádio, mas foi prêso logo em seguida.

Levado ao 3.º distrito, foi identificado como sendo Adauto Lírio da Silva, de 34 anos, que alegou a princípio ser o dono do rádio. Em seu poder encontraram, ainda, um fogão de cozinha e a importância de Cr$ 180. Interrogado pelo delegado Edgar Façanha, Adauto confessou, então, que penetrara numa residência e retirara de lá os objetos e o dinheiro. Mais tarde, foi apurado pertencerem os utensílios à sra. Anita Medeiros Muniz.

Posteriormente, Adauto narrou que, se utilizando dos cartões de visita apreendidos em seu poder, ia à residências e fazia uma vistoria nas dependências internas, após o que dava o prêço de seu trabalho. Geralmente, não era contratado, pois cobrava caro. Ficava no entanto, conhecendo parcialmente o prédio visado.

Assim, dias depois, com todos os planos feitos, Adauto penetrava nas residências, retirava os objetos e desaparecia. Depois de autuado, o ladrão foi recolhido ao xadrez.

FAXINEIRO

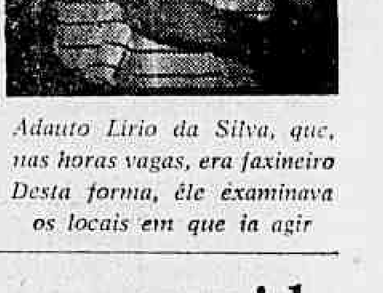

Adauto Lírio da Silva, que, nas horas vagas, era faxineiro Desta forma, êle examinava os locais em que ia agir

Professor desaparecido tinha sido sequestrado

GUATEMALA, 2 — (FP-DC) — O professor Manuel Antônio Mejia, cujo misterioso desaparecimento provocou uma greve geral dos professôres do ensino secundário, reapareceu na cidade de Guatemala e declarou que fôra seqüestrado durante 48 horas por dois desconhecidos que o aconselharam a refugiar-se no México, caso não quisesse morrer.

À polícia o professor Mejia declarou que os seus agressores, armados de pistolas, estavam mascarados, o que dificulta a identificação. O reaparecimento do professor põe fim à greve deflagrada no ensino secundário da capital, pois os professôres acreditavam que o seu colega estivesse prêso por determinação do govêrno.

Servidores do DFSP querem melhor hora para trabalho

Na reunião que teve ontem com funcionários do DFSP, que reivindicam melhor horário de trabalho e permissão para lunch e cafèzinho durante o expediente, o chefe de polícia condenou a remessa antecipada de um telegrama (ao que se informa contendo ameaças veladas) de reivindicações — e terminou rasgando-o, sendo aplaudido pelos presentes.

O coronel Crisanto fêz ver aos funcionários que o dito telegrama tinha objetivo publicitário, pois seu gabinete estava sempre de portas abertas, não havendo necessidade de telegramas para seus subordinados a êle se dirigirem. «Estou pronto a recuar de possíveis erros cometidos», salientou o chefe de polícia.

O telegrama foi motivo de mal-estar no início da reunião, desfazendo-se o clima de constrangimento quando o coronel Crisanto o rasgou. Participaram do encontro os comissários Valdemar Gomes de Castro e Carlos Navarro de Andrade, êste presidente do Centro dos Comissários; detective Afonso Martineli, presidente do Centro dos Detectives; investigador Mário Pereira de Sousa, presidente do Clube dos Investigadores; e o presidente do Centro dos Escrivães de Polícia, Francisco de Paula Braga.

Há dias fôra noticiado que um telegrama seria enviado pelos representantes dos policiais ao chefe de polícia, pedindo audiência e fazendo mesmo ameaças veladas caso não fôssem atendidos em suas reivindicações. O coronel Crisanto recebeu o telegrama, segundo se informa, depois do mesmo ter sido divulgado pela imprensa, estranhando o que chamou de «real quebra de norma».

PORTARIA

O comissário Valdemar Gomes de Castro abordou, na reunião, a portaria recentemente assinada pelo chefe de polícia, a qual, entre outras coisas, proibe a saída do policial de seu lugar de trabalho para lunch ou cafèzinho. Lançou também o comissário a idéia de quatro horas de trabalho diárias, com o que não concordou o seu colega Navarro. Isso originou discussões entre os representantes da classe. Interrompendo-as, o chefe de polícia sugeriu que trouxessem sugestões concretas, e que, se preciso fôsse, êle realizaria até um plebiscito para resolver qual o melhor horário de serviço.

SERÁ PROCESSADO

Alfredo de Sousa Menino será processado na 13a. Vara Criminal por ter morto, no dia 12 de setembro último, em sua residência, uma vitela para comer com sua própria família. Menino abateu o animal dentro de sua casa, localizada na Rua 28, Vila Santa Margarida, em Campo Grande.

Polícia nos Estados

Ladrão agrediu operário e comeu seu nariz

SALVADOR, 2 (Asap.-DC) — Depois de agredir e espancar o operário Manuel Juvenal de Santana, na rua do Queimadinho, estrada da Liberdade, o ladrão Florentino dos Santos, vulgo «Marron», comeu-lhe o nariz.

A vítima, que conta 60 anos de idade, apresentou queixa ao delegado da 2.ª Circunscrição Policial, tendo sido designados diversos policiais para dar caça ao bandido. O operário não explicou o motivo da agressão.

Desceu de barriga

SÃO PAULO, 2 (Asap.-DC) — Por falta de "breque", o caça a jacto da FAB, de prefixo 4.452, que realizava vôos de treinamento, foi freado de barriga ao descer no Campo de Marte, ontem. Ao perceber o perigo que corria o aparelho, o pilôto, cujo nome não foi divulgado, fêz recolher o trem de aterrisagem e pousou de barriga na pista. O avião sofreu pequenas avarias.

400 toneladas

VITÓRIA DE SANTO ANTÃO, Pernambuco, 2 (Asap.-DC) — Quatrocentas toneladas de canas da casa "Divina Graça", neste município, foram destruídas, anteontem, por um incêndio irrompido na propriedade do sr. Zair Pinto do Rêgo. As autoridades policiais tomaram conhecimento do fato e depois de algumas investigações passaram a suspeitar dos trabalhadores Artur Ramos de Barros e Manuel José do Nascimento, como responsáveis pelo sinistro.

Prêso

BELO HORIZONTE, 2 (Asap.-DC) — Foi preso, ontem, o criminoso Francisco Martins Filho, vulgo "Chico Peba", que no dia 19 do mês passado assassinou, em Ipiaçu, o lavrador Orlandino Luís Freitas, a golpes de faca.

Assassinado

SÃO PAULO, 2 (Asap.-DC) — Os candidatos a vereador pelo município de Salmorão, José Batista Neto, Francisco Martins, Batista da Silva e João Mendes da Costa assassinaram, ontem, a tiros de revólver o fazendeiro José Leão Bicalho, que pertencia ao Partido Trabalhista Nacional. Os criminosos foram presos em flagrante.

Atropelada

SÃO PAULO, 2 (Asap.-DC) — Foi atropelada ontem de manhã pela motocicleta número 27-86 a jovem Efigênia Paixão, de 23 anos de idade. Em consequência o motociclista perdeu o equilibrio e foi projetado ao chão, sofrendo também ferimentos pelo corpo. Ambos foram medicados no Hospital das Clínicas.

ÚLTIMOS DIAS DE

Walter Pinto apresenta no RECREIO

TEM BUBUBU NO BOBOBÓ

com VIRGINIA LANE a vedete do Brasil!!

WALTER D'AVILA • JOSE VASCONCELOS

Hoje às 16, às 20 e 22 hs. — Hoje e amanhã vesp. a preços reduzidos — DIA 11 DESPEDIDA DA CIA.

Teatro do Rio apresenta

O MACACO DA VIZINHA

de Joaquim Manoel de Macedo

GRAÇA! BELEZA! MALÍCIA!

no Teatro São Jorge

Cenários e figurinos de Nilson Penna — Música de Geny Marcondes

Hoje às 16, às 20 e 22 horas — Amanhã às 17 e às 21 horas

RESERVAS: 45-9051

PLAZA BOITE RESTAURANTE

AVENIDA PRADO JUNIOR 258 — TEL.: 57-1870

Direção geral de MAURICIO LANTHOS

TODAS AS NOITES MUSICA, MUITA MUSICA

Com BOLA SETE e seu violão

Com o conjunto de BARRIQUINHA e os cantores ROBERTO CARLOS — CLÉIA MARQUES — SONIA CLARIDGE

NO OUTRO LADO:

HI-FI BAR RESTAURANTE

(A casa preferida pela sociedade carioca)

lançando as últimas novidades musicais do Brasil e do mundo. — Aberto das 5 às 5 da madrugada.

Teatros & Boites

Programa para sua Noite

CANGACEIRO

HOJE

TITO MADI

e

RIBAMAR

TÔDAS AS SEGUNDAS-FEIRAS

NOITE DE MÚSICA CLÁSSICA

Pianista Casemiro Granjeiro Filho

CIRCO

REAL PALÁCIOS

Av. Pres. Vargas, junto à Rua Santana

HOJE E AMANHÃ,

às 15, às 17,30 e às 21 horas

Conclusões da 12.ª Página

Falcão...

seu romance "A Selva", em que registra a realidade da vida na mata amazônica, foi trabalhar na capital paraense, de onde regressou, em 1919, à sua terra natal.

LITERATURA

Perguntado sôbre o seu atual trabalho literário, disse que deverá publicar, nos próximos dias, em Lisboa, sua última obra, que se intitula "As Maravilhas Artísticas do Mundo", e que a próxima será um trabalho sôbre imigração, no qual aborda a pacificação dos índios pelos brasileiros — o que em sua opinião, é um esfôrço que deve ser tomado como exemplo, pela humanidade, de meios de compreensão, tolerância e bondade. Essa pacificação — salientou ainda — representa uma verdadeira epopéia realizada sem qualquer violência.

— "A literatura brasileira — prosseguiu — há 40 anos atrás era desconhecida em Portugal, que, pouco depois, passou a acompanhar o movimento literário brasileiro com grande interêsse e, hoje, através da manifestação de seus críticos, considera os autores brasileiros como os melhores do mundo".

AMÁLIA

Ao ser abordada pela reportagem, a cantora Amália Rodrigues não confirmou nem desmentiu o seu propalado casamento com o sr. César Seabra. Preferiu falar sôbre outros assuntos e disse que a finalidade de sua visita ao Rio é passear. Acrescentou, entretanto, que não deixará de realizar exibições artísticas, desde que surja oportunidade de cantar para o público brasileiro.

Antes do "Vera Cruz" atracar, o sr. César Seabra esteve a bordo conversando longamente com a fadista portuguêsa, em seu camarote.

Frio trará...

sidade de alarme quanto ao surto de gripe, porquanto a nova massa fria no Rio Grande do Sul é de pouca intensidade. Quando a onda de frio declarou o nosso entrevistado que a sua chegada ao Rio poderá ocorrer em breve.

O sr. Menezes da Rocha, falando ao repórter, na qualidade de médico, declarou que tem atendido últimamente algumas crianças com febre muito alta e com evidentes sintomas de bronquite. Acredita êle que se sejam provocados pela mudança de temperatura.

'Cosme e...

das municipais, que até então vinham servindo junto às delegacias de polícia e em outras dependências policiais, serão devolvidos à sua corporação e os P. E. ficarão à disposição da Delegacia de Vigilância e de outros órgãos dêste Departamento para atender as eventualidades que possam surgir. Penso que com essa medida poderei prestar à população carioca os serviços que ela merece».

CLIMA DE DESINTERESSE

Finalizou o coronel Crisanto dizendo: «Como se sabe, os guardas civis e os policiais especiais constituem grupos que são regidos pelos estatutos do funcionalismo público e como tais gozam de vantagens que não são concedidas aos «Cosme e Damião», que são disciplinados pelos regulamentos militares. Essa desigualdade de tratamento vem quebrando a harmonia da disciplina e criando um clima de desinterêsse à causa pública».

Senado votará...

do no líder da Maioria o seu adiamento "sine die".

RAZÕES

Essa última e inesperada demora na tramitação da Lei de Previdência não significa o congelamento da matéria. Apenas se impôs o adiamento da apreciação da Comissão de Finanças, por razões diversas, na sua maioria resultantes da grande complexidade do assunto.

Deve ser recordado que à Lei de Previdência já foram apresentadas algumas centenas de emendas na sua grande maioria, por iniciativa dos próprios órgãos representativos das classes trabalhadoras, empenhadas na modificação de inúmeras disposições do projeto oriundo da Câmara dos Deputados.

RAPIDEZ

De qualquer forma, é certo que até o final de outubro também o projeto de Lei da Previdência poderá ser votado no Senado, nesse sentido havendo um empenho geral por parte dos líderes das bancadas.

A votação do projeto, a despeito das providências que estão sendo cuidadosamente tomadas pelos líderes em constante contato com o sr. João Goulart, dificilmente será pacífica. Vários dispositivos da matéria parecem destinados a provocar oposição por parte do plenário, especialmente o que institui o monopólio dos seguros de acidente, ao qual muitos se opõem.

"SALVADOS"

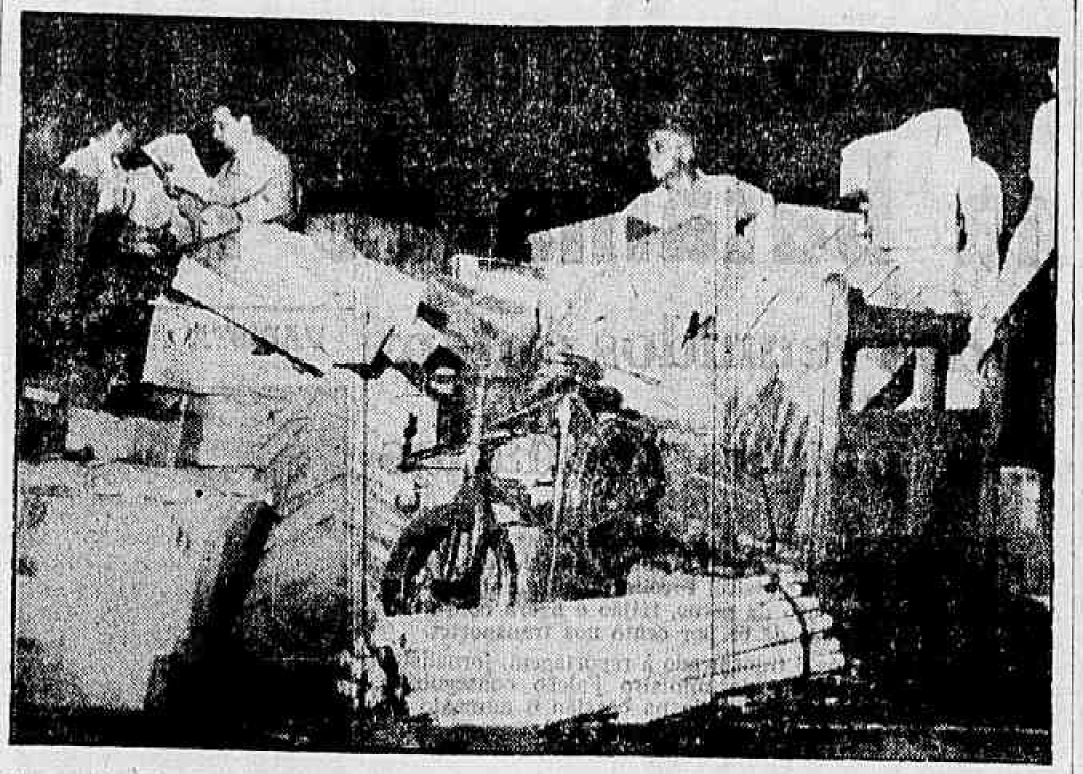

Com a violência do fogo, que destruiu totalmente a fábrica localizada na Rua 24 de Maio, bombeiros e populares conseguiram salvar sòmente o material que a foto ilustra

Fogo destrói fábrica de enfeites de Natal

Violento incêndio destruiu, na noite de ontem, as dependências do prédio 546, da Rua 24 de Maio, na Estação de Riachuelo, onde funcionava uma fábrica de artigos de vidro (confecções de Natal), de propriedade do sr. Edgard Clare, ignorando-se até o momento o montante dos prejuízos.

Para as autoridades policiais do 19.º Distrito, que estiveram no local, o fogo teve início numa estufa localizada num dos barracos existentes nos fundos do prédio, os quais estavam condenados pela Prefeitura, em face do excessivo calor verificado numa das resistências existentes num dos motores ali instalados.

FOGO

Cêrca das 20 horas, vários trabalhadores da fábrica, estavam em atividade num dos barracos instalados nos fundos do prédio, quando uma das estufas começou a pegar fôgo. As chamas logo se alastraram, indo atingir a parte da frente, onde estava estocada grande quantidade de artigos de Natal e Carnaval. Com a rapidez do fôgo, o imóvel foi ràpidamente envolto pelas chamas, causando susto aos moradores dos prédios laterais, que saíram para a rua conduzindo utensílios.

Ao local compareceram viaturas do Corpo de Bombeiros, comandadas pelo coronel Rosa, do Quartel Central, que ordenou imediatamente o combate ao fôgo.

Ao local, compareceu grande número de populares circunstância que, inicialmente, veio dificultar os trabalhos dos soldados do fôgo. Todavia, momentos depois, chegou ao local um choque da Polícia Militar, cujos soldados portando metralhadoras, fizeram com que o público retraísse das proximidades do edifício. Compareceu também o delegado Morais, titular do 19.º DP, que solicitou o concurso da Perícia.

Combate à lagarta no trigo

Vai ser iniciado o combate à lagarta dos trigais do Sul, praga surgida, recentemente, em algumas lavouras dos três Estados maiores produtores de trigo. Os trabalhos serão coordenados pelo sr. Manuel Alves de Oliveira, supervisor do Plano de Sanidade da Semente do Trigo, que ontem seguiu para o Rio Grande do Sul, logo se entendendo com as autoridades e técnicos gaúchos.

O sr. Manuel Alves de Oliveira, que passará, em seguida, aos outros Estados, levou dois aviões do Ministério, para serem empregados na aplicação de inseticidas, já à disposição do serviço nas praças de Pôrto Alegre, Florianópolis e Curitiba. Para melhor execução do trabalho, será feito o zoneamento das áreas atingidas, a começar pelas do Rio Grande do Sul.

PUBLICAÇÕES

Recebemos e agradecemos: "Vela", "Astória F. C."; "Portos e Navios", julho-agôsto; "Revista dos Criadores", n.º 356; "A Fátima Brasileira"; "Think", setembro.

'Ballet' cubano no Rio

Chegará ao Rio, na próxima quinta-feira, a bailarina Alicia Alonso, acompanhada do corpo de ballet de Cuba, para uma temporada de dez dias nesta capital e em São Paulo.

O ballet de Cuba, é dirigido por Fernando Alonso, iniciou em Caracas, esta semana, uma excursão por nove países ul-americanos sob os auspícios do seu govêrno. O ballet cubano virá ao Rio em avião especial da Pan American World Arways.

DELEGAÇÃO

Além de Alicia e Fernando Alonso, a delegação do Ballet de Cuba conta com os seguintes membros: Igor Youskevitch; Marfa Molé, representante do govêrno cubano. Rina Roma, empresária; Henry Martinez, coreógrafo; Angel F. Cuzán, gerente geral; Manuel Duchesme, diretor musical; Manuel Corrales, representante de relações públicas e Flipe Napoles, diretor de palco. A delegação permanecerá no Rio até 16 do corrente, quando então seguirá para São Paulo.

CONVOCA O G. E. CIRCULO OPERÁRIO

Para o jôgo de domingo próximo contra o Dínamo F. C., de São José de Embassay, a direção técnica do G. E. Círculo Operário do Viradouro por nosso intermédio convoca os atletas abaixo relacionados para comparecerem às 9 horas daquele dia em sua sede, para seguirem incorporados a Delegação. Salvo modificações de última hora são os seguintes os jogadores convocados para êste difícil compromisso:

José, Jurandir, Pinga, Antsio, Júlio, Cipriano, Fábio, Valdomiro, Murilo, Alfredo, Carrapicho, Hernani, Joel II, Lambreta, Sebastião, Milton, Sabará, Nilo, Chico, Expedito, Acir, Alvinho, Décio, Sabino, Moliere, Vargas, Baianinho, Adilson e Ademir.

"CINDERELA": uma tinturaria para a mulher elegante do Rio

Um empreendimento que vem enriquecer o comércio especializado da Capital da República e que apresenta métodos revolucionários e até então desconhecidos

O comércio especializado de tinturarias acaba de ser dotado de uma excelente casa, que se destinará, apenas, à conservação e restauração de roupas de senhoras, mais notadamente costumes e vestidos de passeio ou soirée, bem como plissés, soleils, acordeons e tiot.

O novo estabelecimento, cujo nome é Cinderela, também apresentará lavagem de cortinas e tapêtes e fará impermeabilização de capas, lançando, ademais, a lavagem a sêco e com detergente sintético.

Até então, o Distrito Federal — no que se relaciona com o seu público feminino — não dispunha de um estabelecimento que funcionasse tão-sòmente para a lavagem de roupas de senhoras; o que existia eram tinturarias para o atendimento de dois públicos — o masculino e o feminino. Agora, com a inauguração de Cinderela, na rua Marquês de Abrantes, 230, as damas da sociedade carioca já terão uma casa à qual possam confiar os seus caros vestidos toilette, pois a mesma dispõe de maquinário próprio para tal tarefa e recentemente importado dos Estados Unidos.

TITULAR DO EMPREENDIMENTO

A testa da magnífica iniciativa, que vem enriquecer o comércio especializado carioca, encontra-se o prestigioso comerciante Adelino de Sousa Carvalho, que é acompanhado pelo sr. Antônio de Sousa Mota. O sr. Adelino de Sousa Carvalho, de resto, já constituiu seu prestígio com a Tinturaria Buenos Aires, que há longos anos serve ao público de Copacabana. Agora, com Cinderela completa seus grandes serviços à população carioca, nomeadamente dos bairros de Botafogo, Flamengo, Laranjeiras, e outros bairros circunvizinhos.

LEVANTAMENTO DE PESO

VARSÓVIA, 2 (UPI-DC) — Tommy Kono, norte-americano, conquistou o título mundial de levantamento de pêso da categoria dos meio-médios, esta noite, com um total de 425 quilos.

Kono levantou 132,5 quilos em pressão, 130 em arranque e 162,5 em fôrça.

O segundo lugar foi conquistado pelo russo Todor Bogdanowsky, com 417,5 quilos (132,5, 122,5 e 162,5).

O terceiro colocado foi o polonês Bocheneck, com 392,5 quilos (120, 112,5 e 160).

COMISSÃO FEDERAL DE ABASTECIMENTO E PREÇOS

EDITAL DE CONCORRÊNCIA

Chama-se a atenção dos interessados para a Concorrência que a COFAP realizará no dia 8 do corrente, conforme Edital publicado no Diário Oficial de 16/9/59, páginas ns. 19.946 e 19.947, para o fornecimento de gêneros destinados aos restaurantes do Calabouço, da Faculdade de Medicina e da Imprensa Nacional.

Conflito no almôço a bordo do 'Vera Cruz'

Incidente de natureza policial ocorreu, ontem, a bordo do "Vera Cruz", quando, no almôço em homenagem ao escritor Ferreira de Castro, falava o sr. Luís Almeida Carvalhal, em nome da Associação dos Portuguêses Livres do Brasil.

Ressaltava o orador as franquias democráticas existentes em nosso país, quando principiou a ser aparteado por elementos logo identificados como pertencentes à PIDE. A discussão se acalorou, transformando-se em luta corporal, que envolveu a todos.

POLICIA INTERVEIO

Com a intervenção da polícia, tudo parecia serenado. Quando se retiravam do navio, entretanto, foram os participantes do banquete novamente provocados pelos dois agentes. O sr. Fernando de Oliveira Salazar, primo do primeiro ministro português, investiu então contra ambos, sendo necessário que a polícia interviesse pela segunda vez, pondo fim ao conflito.

CONVITE

Em comemoração ao aniversário da República portuguêsa, os portugueses livres do Brasil farão realizar uma sessão, na ABI, no próximo dia 5 de outubro, às 20,30 horas. A sessão será presidida pelo general Humberto Delgado, com entrada franca.

Juiz tentará reconciliação de americanos

Na próxima segunda-feira, às 14 horas, o juiz da 22.ª Vara Criminal, sr. Danilo Rangel Brígido, tentará fazer a reconciliação entre os norte-americanos Lowel Birrel e Edward Charles Yagerman, pois êste último chamou o seu patrício de "gangster".

Birrel continua aguardando a resposta das autoridades norte-americanas como solução ao processo de sua expulsão do país. Enquanto isso permanece detido.

VETERANOS DO BRASIL VENCERAM

MONTEVIDEU, 2 (FP-DC) — Veteranos jogadores de futebol, uruguaios e brasileiros, disputaram um match amistoso, triunfando os brasileiros por 2x1 (primeiro tempo 0x0). Marcaram os tentos do Brasil, Alemán, aos 51 minutos e Washington, aos 89'; pelo Uruguai, marcou Porta, aos 58'.

As brilhantes figuras do passado futebolístico foram ovacionados pelos assistentes. O jôgo caracterizou-se por sua qualidade técnica, mas a mobilidade dos jogadores ressentiu-se: os anos não passaram em vão...

Conclusões da 1ª. Página

Tenório...

deputado Oliveira Brito, presidente da Comissão de Justiça, convocou êsse órgão para, na próxima têrça-feira, em reunião extraordinária, examinar os pedidos de licença para processar outros deputados (Osmar Cunha, Hugo Borghi, Carmelo d'Agostini e Salvador Lossaco) há algum tempo enviados à Câmara, e dos quais são relatores os srs. Barbosa Lima Sobrinho, Pedro Aleixo e João Mendes.

No final da noite, informava-se que o Ministério da Justiça, disposto a dar integral execução à medida referente à censura as exibições do deputado Tenório Cavalcanti pelo rádio e TV, havia entrado em comunicação com as autoridades pernambucanas no sentido de que façam cumprir aquela decisão.

GARANTIAS

Suspeitando de que elementos estranhos estivessem rondando, na noite de ontem, o Hospital Getúlio Vargas, na tentativa de ali penetrar e assassinarem o ex-vereador da Câmara de Caxias, Otacílio Dias de Lacerda, baleado por ter feito acusações ao deputado Tenório, o médico Heitor Pinho Ribeiro solicitou garantias à Polícia. Imediatamente, compareceu ao local uma patrulha que ali permaneceu parada em frente àquele estabelecimento hospitalar, como medida preventiva.

O pedido de garantia foi feito, primeiramente, ao comissário de serviço no 7.º Distrito, em cuja jurisdição fica o Hospital Getúlio Vargas. Esse funcionário entrou em contato com a Tôrre da Radiopatrulha, rumando a viatura 99, cujos patrulheiros chegaram a encetar várias buscas em tôrno do prédio do hospital, sem entretanto nada constatarem.

Láfer denuncia:...

zê-lo, desde que o problema não nos foi proposto. Quando o ministro André Malraux aqui estêve foi o sr. Horácio Láfer quem tomou a iniciativa de perguntar pela questão argelina na ONU Malraux respondeu que tudo estava dependendo de um contato direto entre os presidentes De Gaulle e Eisenhower. E ficou nisso. Se a matéria for proposta na ONU, a diplomacia brasileira estudará então a atitude que deve tomar.

Reiterou o ministro Horácio Láfer as razões por que o Brasil adotara a posição, afinal seguida por todos os demais países participantes da Conferência de Montevidéu, de não assinar nesta altura um tratado definitivo instituindo a Zona Livre de Comércio na América Latina, pleiteando um adiamento para janeiro. E' que a matéria, apesar de merecer tôdas as nossas simpatias, é de grande complexidade e reclama estudos mais detidos e o auscultamento da opinião pública brasileira, através dos seus mais credenciados órgãos de expressão. Lembrou o sr. Láfer que a sua atitude foi a princípio muito criticada (como se o Brasil estivesse querendo sabotar a idéia da Zona Livre), mas hoje tôda gente compreende a sua cautela. A sorte de diversos produtos e de diversas indústrias do Brasil são afetadas pelo importante convênio, de maneira que será preciso muito cuidado. O Itamarati acha-se empenhado a fundo no estudo do projeto votado em Montevidéu e oferecerá em breve prazo as emendas do Brasil, para serem apreciadas na próxima Conferência de Chanceleres que votará o Tratado.

Sôbre a visita do ministro francês Pinay, que chegará segunda-feira ao Brasil, o ministro Horácio Láfer disse que não tem elementos para adiantar os temas que serão propostos ao nosso govêrno, mas lembrou que o Brasil já conta com saldos na sua balança comercial com a França, cuja aplicação deverá ser discutida nessa oportunidade.

Finalmente o sr. Láfer explicou que não foi ainda à Comissão de Relações Exteriores da Câmara dos Deputados para falar sôbre o Acôrdo de Roboré porque o assunto já foi exaustivamente esclarecido naquela Casa pelos entendidos e responsáveis, ao passo que êle tem uma intimidade recente com a matéria.

"COMANDOS" NO ESTADO DO RIO

Os "Comandos Sanitários" da Secretaria de Saúde e Assistência do Estado do Rio, chefiados pelo sr. Francisco Felício dos Santos, dando curso à campanha de fiscalização intensiva ao comércio de comestíveis, cereais e bebidas, lavraram, ontem, vários autos de infração por falta de higiene ou por apresentarem alguns dos estabelecimentos visitados, produtos deteriorados.

Também foram apreendidos e inutilizados vários litros de bebidas de fabricação desconhecida encontrados no Bar e Mercearia Modêlo, na Mercearia situada na Rua Santo Onofre, 154, e no Bar localizado na Rua Riodades, 110. Por outro lado, aumentou o número de estabelecimentos em boas condições de higiene.

o carioca RECLAMA

ÔNIBUS ABUSADO

Foi no dia 25 do mês passado, na av. Osvaldo Cruz, mais ou menos às 10,30 hs. O sinal fechou. Todos os veículos pararam, com exceção do ônibus de chapa n.º 8-45-16 que avançou o sinal e só se decidiu a parar depois que se colocou bem no meio da via pública, atravancando a travessia dos pedestres.

Mais um caso para a habitual atenção do major Antônio João.

LOCALIZAÇÃO IMPRÓPRIA

Moradores da Rua Barão de Jaguaribe, Ipanema, solicitam ao cel. Crisanto de M. Figueiredo, Chefe de Polícia, a transferência, para outro local, do 12.º DP.

Alegam os solicitantes, entre outros inconvenientes, o fato de não poderem dormir em virtude da grande algazarra procedente do interior daquêle órgão do DFSP.

TUDO PRÊTO NO ANIL

Precisamente no dia 8 de dezembro de 1957 foram entregues pessoalmente ao sr. João Goulart dois abaixo-assinados pleiteando a construção de uma escola pública e a colocação da rêde de baixa tensão no Sítio do Anil, Jacarepaguá.

A escola foi construída e será inaugurada hoje, mas sem luz. Aliás, não é apenas a casa de ensino que está às escuras; há mais de 10 anos que os moradores do Sítio do Anil estão à espera dos postes da «Light».

Perguntam êles, um tanto quanto descrentes:

«Será que quem espera sempre alcança?»

RECUSA DE PASSAGEIRO

Eram exatamente 14,50 hs, do dia 29 do mês recém-passado. Local: Campo de São Cristóvão. Passou o táxi de chapa n.º 4-19-29. Estava livre. Apesar dos insistentes apêlos do candidato a passageiro, o motorista fêz-lhe um sinal com a mão, dizendo «não», e seguiu seu caminho, que será interceptado agora pelo major Antônio João.

E A SUBSTITUTA?

A professôra da terceira série da escola Júlio de Castilho, Leblon, foi licenciada há mais de uma semana. Inexplicàvelmente, não foi substituída até hoje. Resultado: alunos sem aulas.

BUM-BUM-BUM

Na rua das Laranjeiras, perto do n.º 103, estão fazendo escavações com dinamites. E cada bum-bum-bum que faz tremer até os edifícios adjacentes.

LINHA "281"

A linha de ônibus n.º 281 — «Engenho da Rainha—Castelo» — além de autêntico ferro-velho, apresenta mais esta irregularidade:

Ao meio-dia, diàriamente, os motoristas param em Inhaúma e vão embora. E os passageiros?

Os passageiros que esperem por outros motoristas, que podem vir ou não.

...e às vêzes E' ATENDIDO

"SINAL LUMINOSO"

Em resposta a uma nota de 11 de julho do corrente, recebemos do major Antônio João, chefe do Serviço de Trânsito:

«... a instalação do sinal luminoso na esquina da rua José Bonifácio com a rua Arquias Cordeiro já consta na pauta de serviços para os devidos estudos e posterior pronunciamento quanto à sua programação para o exercício de 1960».

Prestigie as Sociedades Amigos dos Bairros

RECLAMAÇÕES, tel. 23-3662 (Departamento de Promoção, Av. Rio Branco, 25, s/207). Ouça de segunda a sábado, às 9,05, pela Mayrink Veiga, a transmissão das notícias publicadas nesta seção, as quais são também remetidas às autoridades competentes.

STF rejeitou Osasco como município: voto

Na sessão de ontem, o Supremo Tribunal não conheceu dos embargos declaratórios do candidato a vice-prefeito de Osasco, em São Paulo, opostos ao acórdão daquela côrte que anulou a criação daquele município. Rejeitou, também, por unanimidade, os embargos do Estado sôbre a mesma matéria, em decisão tomada de acôrdo com o voto do relator, ministro Luís Gallotti.

Nos últimos dias de setembro, o Supremo rejeitava embargos declaratórios do prefeito de São Paulo, sr. Ademar de Barros, à decisão dos ministros contra a criação do citado município. Posteriormente, o engenheiro Marino Pedro Nicolletti, candidato a vice-prefeito de Osasco, assim como o Estado, opunham, também, embargos declaratórios no mesmo sentido.

VOTO DO RELATOR

Foi o seguinte o voto do ministro Luiz Gallotti: "Os dois embargos, agora em julgamento, foram oferecidos no prazo legal. Dos primeiros, de Marino Pedro Nicolletti, não conheço, pois êle não foi parte no litígio. Aliás, o que se pretende com tais embargos é o mesmo que visam os do Estado de São Paulo, na sua segunda parte. Passo a examinar êstes últimos: a verdade é que só o excesso de cautela poderia justificar êstes embargos, pois, em verdade, não há no acórdão, ponto obscuro, omisso ou contraditório a ser declarado. Não anulamos o plebiscito, mas apenas a lei na parte em que criou o dito município".

SÔBRE O PARECER DO PROCURADOR

Comentando, ainda, o parecer do procurador que havia concluído pelo provimento do recurso, disse o ministro Luiz Gallotti: "Ressalvo o julgamento da Assembléia mas não vou além, porque, se o recurso fôr provido, o plebiscito estará anulado; se não fôr, caberá, ou não, uma medida judicial. Isto examinaremos oportunamente, se fôr interposta essa medida". E concluindo: "Assim, não conheço dos embargos de Marino Pedro Nicolletti e rejeito os do Estado de São Paulo".

ABSOLVIDO

O 2.º Tribunal do Júri absolveu, ontem, Alair Joaquim de Jesús, que no dia 13 de agôsto de 1955, entre a plataforma n.º 2 da Central do Brasil e a cabine n.º 1, da mesma ferrovia, matou a socos e pontapés o menor Amador da Silva.

No processo o réu é apontado como "um anormal que tentou submeter a vítima aos seus caprichos bestiais", porém êste fato não foi reconhecido pelo Conselho de Sentença, ficando superada a argumentação do promotor Carlos Dodsworth Machado.

CARTAZ

TEATROS

DE BOLSO — 47-3122 — "A Compadecida" às 21 horas. Sábados e domingos, às 20 e 22,15 horas. Vesperais, às quintas e domingos, às 16 horas.
CARLOS GOMES — 22-7581 — "Mulher do Daquele Jeito" às 20 e 22 horas. Vesperais, às quintas-feiras e domingos, às 16 horas.
COPACABANA — 57-1818 — "Alô ... 35-5499", às 21,30 horas. Vesperais, às quintas, sábados e domingos, às 16 horas.
DULCINA — 32-5817 — "Tia Mame" às 21 horas. Vesperais, às quintas, sábados e domingos, às 16 horas.
GINASTICO — 42-4521 — "Anjo de Pedra". Às 21 horas. Sábados, às 20 e 22 horas. Vesperais às quintas e domingos, às 16 horas.
JARDEL — 27-8712 — "O Brasil é Nosso" às 20 e 22 horas. Vesperais às quintas e domingos, às 16 horas.
JOÃO CAETANO — 43-4276 — "De Cabral a JK" às 20 e 22 horas. Vesperais às quintas, sábados e domingos às 16 horas.
MAISON DE FRANCE — 52-3895.
MATRIZ — 57-5339 — Rua das Laranjeiras, 519 — "Provas de Amor" de quinta a domingo, às 21 horas.
MESBLA — 22-7622 — "Seis Personagens à Procura de um Autor". Às 21 horas. Têrças-feiras, às 18.15 horas. Sábados e domingos às 20 e 22.15 horas. Vesperais às quintas e domingos, às 16 horas.
MUNICIPAL — 42-3103.
PRAÇA — 37-3709 e 37-4341 —
RIVAL — 22-2721 — "Cinderela de Caxias" às 21 horas. Vesperais às quintas, sábados e domingos, às 16 horas.
RECREIO — 22-8164 — "Tem Bububu no Bobobó" às 20 e 22 horas. Vesperais, sábados e domingos, às 16 horas.
SANTA ROSA DE LIMA — .... 37-5220 e 26-2831.
S. JORGE — 45-9051 — "A Ratoeira" às 21 horas. Vesperais às quintas, sábados e domingos, às 16 horas.
SERRADOR — 42-6422 — "Play-boy" às 20 e 22 horas. Vesperais, às quintas, sábados e domingos, às 10 horas.
TABLADO — 26-4555 — "Living-Room" Às quintas, sextas e sábados, às 21 horas. Aos domingos, às 17 horas.
TIJUCA — 28-1039.

Solicitamos aos srs. exibidores a gentileza de atualizarem as programações e mudanças de filmes, escrevendo ou telefonando para Hélio da Cunha Vieira, Avenida Rio Branco, 25. Telefone 23-3239 e 43-3930, das 9 às 23 horas.

CINEMAS LANÇAMENTOS

DEUS SABE QUANTO AMEI (Some Came Running) — Cinemascópio. Colorido. Dirigido por Vincente Minnelli. Com Frank Sinatra, Dean Martin, Shirley MacLaine e Martha Hyer. Drama. No Metro Passeio, Metro Tijuca, Metro Copacabana, Pax, Palácio-Higienópolis e Brasília.
CAPRICHOS DE MULHER (Nata di Marzo) — Francoitaliano. Dirigido por Antônio Pietrangelli. Com Jacqueline Sassard, Gabrielle Ferzeti e Tina de Mola. Comédia. No Art-Palácio, Asteca e Ricamar.
STEFANIE (Stefanie) — Alemão. Dirigido por Josef Von Baky. Com Carlos Thompson, Sabine Sinjen e Mady Rahl. Comédia. Livre. No Palácio, Roxi, Eskye (Tijuca) e Imperator.
QUERO VIVER (I Want to Live) — Dirigido por Robert Wise. Com Susan Hayward, Simon Oakland, Virginia Vincent e Theodore Bikel. Drama. Proibido até 18 anos. No São Luís, Rex, Copacabana, Miramar, América, Madri, Coliseu, Presidente e Icaraí (Niterói).
A VINGANÇA DE FRANKSTEIN (The Revenge of Frankstein) — Colorido. Com Peter Cushing, Francis Matthews e Eunice Gayson. Proibido até 18 anos. No Odeon, Rian, Leblon, Santa Alice, Carioca, Monte Castelo, Leopoldina e São José.
O TETO (Il Tetto) — Italiano. Dirigido por Vittorio de Sica. Com Gabriella Pallotti, Giorgio Listuzzi e Gastone Ronzelli. Comédia. No Alvorada.
O TÚNEL DO AMOR (The Tunnel of Love) — Dirigido por Gene Kelly. Com Doris Day, Richard Widmark, Gig Young e Gia Scala. Comédia. Nos cines Metro, Pax, Palácio-Higienópolis e Brasília (até amanhã).

CENTRO

CINEAC TRIANON — 42-6024 — "O Morcêgo".
CAPITOLIO — 22-8788 — Sessões Passatempo.
COLONIAL — "Joselito".
ESTACIO DE SA' — 32-2923 — "Nos Degraus da Glória" e "Feitiço Tropical".
FLORIANO — "Peter Voss, o Ladrão dos Milhões".
IDEAL — "O Fantasma da Rua Morgue".
IMPERIO — "Imitação da Vida"
MARROCOS
METRO PASSEIO — 22-6141 — "Deus Sabe Quanto Amei".
ODEON — "A Vingança de Frankstein".
PALACIO — 22-0338 — "Stefânie".
PATHE' — "Tráfico de Brancas".
PLAZA — "Joselito".
POPULAR — "Sangue Por Sangue" e "Naná".
PRESIDENTE — "Quero Viver".
REX — 32-8327 — "Quero Viver".
VITORIA — Festival.
RIVOLI — "Zarak".
RIO BRANCO — "O Monstro de Nova Iorque".
S. JOSE' — "A Vingança de Frankstein".

ZONA SUL

ALASCA — "Imitação da Vida".
ALVORADA — "O Teto". Horários: de segunda a sexta-feira: 4 e 9.30. Sábado e domingo 2, 4.30, 7 e 9.30 horas.
ASTECA — "Caprichos de Mulher".
ART-PALACIO — 37-2795 — "Caprichos de Mulher".
ASTORIA — 47-0165 — "Joselito".
BOTAFOGO — 26-2250 — "Imitação da Vida".
CARUSO COPACABANA — "A Grande Ilusão".
COPACABANA — "Quero Viver".
FLORIDA — "Um Rei em Nova Iorque".
FLORESTA — 26-6257 — "Barcos ao Mar".
GUANABARA — "A Vingança de Frankstein".
IPANEMA — "Imitação da Vida".
LEBLON — 27-7805 — "A Vingança de Frankstein".
RICAMAR — "Joselito".
RIVIERA — "Caprichos de Mulher".
ROIAL — "O Morcêgo".
ROXI — "Stefanie".
S. LUIS — "Quero Viver".
METRO COPACABANA — 37-9797 — "Deus Sabe Quanto Amei".
MIRAMAR — "Quero Viver".
NACIONAL — "Os Sinos de Santa Maria".
ÓPERA — "Um Rei em Nova Iorque".
PAX — "Deus Sabe Quanto Amei".
PIRAJA' — "A Marca do Zorro".
POLITEAMA — 26-1143 — "O Cisne Negro".
RIAN — "A Vingança de Frankstein".
S. LUIS — "Quero Viver".

ZONA NORTE

AMERICA — 48-4519 — "Quero Viver".
AVENIDA — "As Quatro Penas Brancas".
CARIOCA — 23-6178 — "A Vingança de Frankstein".
FLUMINENSE — "Imitação da Vida".
MADRI — "Quero Viver".
MARACANA — "Meu Coração Tem Dois Amores" e "Dragões da Violência".
METRO TIJUCA — "Deus Sabe Quanto Amei".
OLINDA — 48-1932 — "Emboscada Heróica".
TIJUCA — "Imitação da Vida".
SANTA ALICE — "Quero Viver".
ESKYE-TIJUCA — "Stefanie".

SUBÚRBIOS DA CENTRAL

ABOLIÇÃO — "Imitação da Vida".
ART-PALACIO — "Figaro, o Barbeiro de Sevilha".
ALFA — 26-6315 — "Prisioneiro do Rock and Roll".
ANCHIETA — "Maluco Por Mulher".
ART-PALACIO — "Caprichos de Mulher".
BANDEIRANTE — "Ana de Brooklin".
BELMAR — "Sublime Obsessão".
COIMBRA (R. Albuquerque) — "Minervina Vem aí...".
COLISEU — 29-0758 — "Quero Viver".
CACHAMBI — "Sortilégio do Amor".
ENGENHO DE DENTRO — 29-4180
IRAJA' — "Imitação da Vida".
IMPERATOR — "Stefanie".
MADUREIRA — "Imitação da Vida".
MAUA' — "Tráfico de Brancas".
MASCOTE — "Joselito".
MEIER — 29-1222 — "Os Sinos de Santa Maria".
MONTE CASTELO — 29-8250 — "A Vingança de Frankstein".
PALACIO VITORIA — "A Odisséia do Oeste".
PARAISO — "O Morcêgo".
PADRE NOBREGA —
PARA TODOS — "Tráfico de Brancas".
PENHA — "Lôbas da Penitenciária".
PILAR — 29-3467
REGENCIA — "Os Sinos de Santa Maria".
REAL — "Terra da Sedução" e "Rico ri A-tôa".
ROIAL — "Exploradores de Brancas".
ROULIEN — "Lôbas da Penitenciária".
S. JOAQUIM —
VAZ LOBO — "O Fantasma da Rua Morgue".

SUBURBIOS DA LEOPOLDINA

BONSUCESSO — "Imitação da Vida".
BRAZ DE PINA — "Prece Para um Pecador".
CARMOLI — "Coração Materno" e "Injustiça Fatal".
CENTRAL — "As Aventuras de Ali Babá".
LEOPOLDINA — "A Vingança de Frankstein".
MAUA' — 30-5066 — "Preço de um Desejo".
ORIENTE — "As Lôbas da Penitenciária".
PALACIO-HIGIENOPOLIS — "Deus Sabe Quanto Amei".
PENHA — "Fúria de Conflito".
PAZ — "Balada Sangrenta".
S. PEDRO — 30-4181 — "Garôta Enxuta".
RAMOS — "O Morcêgo".
ROSARIO — "Hotel dos Amores".
S. JORGE — "Garôta Enxuta".
S. JOAQUIM — "Minha Sogra é da Polícia".
SANTA HELENA — 30-2660 — "O Morcêgo".

BANGU

MOÇA BONITA — "A Verdade Dói".

CAXIAS

CAXIAS — Festival.

JACAREPAGUÁ

BARONESA — "O Pequeno Polegar".

TRÊS RIOS

GLORIA —
REX — "Prece Para um Pecador" e "Monpti".

NOVA IGUAÇU

IGUAÇU — "A Família Trapp".

NITERÓI

CASSINO — "Caprichos de Mulher".
CENTRAL — "Peter Voss, o Ladrão dos Milhões".
GLORIA — "A Casa das Três Meninas".
EDEN — "Sortilégio do Amor".
ICARAI — "Quero Viver".
IMPERIAL — "O Paraíso Roubado".
ODEON — "O Rei da Roma".
S. BENTO —

PETRÓPOLIS

CAPITOLIO — "Os Covardes Também Amam".
D. PEDRO — "Despedida".
PETROPOLIS — "Sortilégio do Amor".

SÃO GONÇALO

MUTUA' — "O Homem do Oeste" e "O Expresso do Perigo".

NILOPOLIS

S. JORGE (Olinda) — "Os Amores de Norma" e "Chico Fumaça".

GOVERNADOR

JARDIM — "O Grande Guerreiro".

Diario Carioca

RIO DE JANEIRO, SABADO, 3 DE OUTUBRO DE 1959

Falcão, Denys e prefeito entram na batalha do feijão e da carne

Todos reunidos ontem com portas fechadas

Em reunião que durou mais de duas horas, o ministro da Justiça, sr. Armando Falcão, e outras autoridades, traçaram planos contra uma possível revolta popular em face das dificuldades de aquisição da carne, feijão e agora com o aumento previsto de mais de 60 por cento nos transportes.

Embora nada fôsse transpirado à reportagem, jornalistas credenciados no gabinete do ministro Falcão conseguiram apurar também que foi abordado na ocasião o aumento do bonde, que passará de Cr$ 3,00 para Cr$ 5,00.

PRESENTES

Estiveram presentes na reunião, além do ministro da Justiça, os srs. marechal Odílio Denys, comandante do 1º Exército; José Joaquim de Sá Freire Alvim, prefeito do Distrito Federal; Fernando Nóbrega, ministro do Trabalho; coronel Crisanto Figueiredo, chefe de Polícia; coronel Luís Inácio Jaques Júnior, comandante da Polícia Militar e Mauro Viegas, secretário de Viação e Obras da Prefeitura.

NADA ADIANTARAM

Após a reunião, as autoridades que ali estiveram, foram abordadas pela reportagem credenciada, nada adiantando aos jornalistas sôbre o que foi tratado na reunião e quais as medidas adotadas para garantia da ordem pública, que, segundo elas próprias presumem, serão necessárias no momento em que se tornem públicos os novos preços dos bondes, carne e feijão.

VENEZUELANO VEIO VER HOSPITAIS

Está em visita a esta capital o dr. Miguel Otávio Russa, médico particular do presidente Rômulo Betencourt, da Venezuela. O dr. Russa está realizando uma viagem oficial de seu govêrno, observando e colhendo dados sôbre organizações hospitalares brasileiras e, especialmente, sôbre problemas relacionados com a mendicância.

FADISTA AMALIA

A fadista portuguêsa Amália Rodrigues retornou, ontem, ao Brasil e nada declarou sôbre o seu propalado casamento

Literatura do Brasil 'é a maior': Ferreira

Dizendo que a literatura brasileira é a mais representativa da América do Sul e que, por si só, possui um fulgor maior do que tôdas as outras reunidas do continente sul-americano, o escritor português José Maria Ferreira de Castro, que ontem chegou ao Rio, desceu de bordo do "Vera Cruz", para abraçar, chorando, o seu colega brasileiro Peregrino Júnior que o aguardava no cais do pôrto, com numerosas outras figuras do nosso mundo intelectual.

Pelo mesmo navio chegou também ao Rio a cantora portuguêsa Amália Rodrigues, que, em breve entrevista, declarou que a música brasileira vem fazendo sucesso em Portugal, onde ela interpretou "Saudade de Itapoã" e "Barco Negro", com música de "Caco Velho". Brevemente Amália viajará para Paris, Bruxelas e outras capitais da Europa, onde cantará outras melodias brasileiras.

NUM SERINGAL DO AMAZONAS

— "E' com imensa satisfação que estou realizando um velho projeto de rever o Brasil. aceitando o honroso convite que me dirigiram a União Brasileira de Escritores e a Casa de Rui Barbosa". — declarou o escritor Ferreira de Castro, que foi homenageado por uma comissão de escritores brasileiros que o foi receber a bordo, entre os quais os srs. Peregrino Júnior, com quem se abraçou chorando. João Condé e Jorge Amado, a cronista Eneida e muitos outros.

Abordando, nas declarações que prestou à reportagem, o período de nove anos que passou no Brasil, adiantou ter chegado ao nosso país com a idade de 12 anos, viajando na terceira classe de um navio que aqui aportou em janeiro de 1910. Trazendo apenas uma carta de recomendação para um amigo de seu pai que estava residindo no Pará, foi logo depois encaminhado aos seringais localizados nas margens do rio Madeira.

— "O Amazonas — disse — é o espetáculo mais impressionante do mundo e o caboclo brasileiro é um ótimo ser humano. O trabalho do cearense e do maranhense no desbravamento da selva brasileira é qualquer coisa de formidável".

Deixando os seringais, que o levaram mais tarde a escrever

(Conclue na 11ª pág.)

Vera não pode ir à buate

Um comissário de menores viu "Miss" Brasil, Vera Ribeiro, terça-feira última, na buate "Meia-Noite" (Copacabana Palace) e deu conhecimento disso ao curador de menores, sr. Eudoro Magalhães, juntando ao seu ofício um recorte do DIARIO CARIOCA, que noticiava o fato.

O curador leu a informação e escreveu nas costas do ofício: "Peço que se apure com urgência". Vera como se sabe já foi repreendida anteriormente pela autoridade, por ter se apresentado com a família após sua eleição, na buate "Plaza".

CÓDIGO

Em sua comunicação, o fiscal diz que a atitude da "miss" fere frontalmente o artigo 130 do Código de Menores, que proíbe a permanência de pessoas de menos de 21 anos em casas de diversões noturnas. Afirma que "Miss" Brasil reincidiu contra a lei, apesar de, anteriormente, ter sido advertida.

DESFILE (SAPOTI) DE PENTEADOS

Estas môças, cuja côr da epiderme pode bem ser comparada à do sapoti, vão desfilar hoje na sede do C. R. Flamengo (praia do mesmo nome) exibindo artísticos penteados. Trata-se de uma promoção do Renascença Clube, que tem, entre outras finalidades, a de integrar a gente de côr no conjunto da sociedade brasileira. Diná, cabeleireira do C. R. Flamengo e organizadora de diversos desfiles de penteados em clubes cariocas, tomou a si a incumbência de pentear e de ensaiar as môças do Renascença Clube, orientando-as nos movimentos, ensinando o caminhar gracioso, o sorriso natural e a sincronia dos gestos. Pelo que mostra a foto, as lições foram bem assimiladas pelas jovens alunas que hoje pisarão na 'passarela

Esgota-se hoje prazo de Ururaí aos frigoríficos

Carne aparece ou a lei será aplicada

Termina, hoje, sábado, o prazo dado aos frigoríficos para regularizar o fornecimento de carne bovina, sob pena de aplicação, pela COFAP, dos rigores da lei. Para o consumo de hoje e amanhã, os frigoríficos forneceram, até a última hora de ontem, apenas, 342.302 quilos, que somados a 155.350 de FREMISA e dos matadouros de Santa Cruz, Penha e Toniato, perfazem 497.652, quando seriam precisos, pelo menos, 900 mil quilos.

Em conseqüência, e porque a COFAP está convencida de que os consumidores estão fazendo estoque do produto, o general Ururaí Magalhães baixou portaria proibindo a venda, no balcão, de mais de 2 quilos, conjugando essa ação com a repressão, cada vez mais severa, aos varejistas de carne. Hoje, mil açougues estarão abastecidos para atender o público dentro da tabela e nessa base de 2 quilos, por pessoa.

CARNE COM ARROZ

Para tratar ainda do problema da carne e mais o da colocação do arroz gaúcho nos mercados consumidores desta capital e de São Paulo, o general Ururaí Magalhães estêve, ontem, no gabinete do ministro da Agricultura. Da reunião participaram o diretor comercial do IRGA, o secretário de Economia do Estado do Rio Grande do Sul, Osmar Grafulha, e o deputado Alberto Hoffman, secretário da Agricultura do mesmo Estado, com os seus respectivos assessores.

PEIXE, TAMBEM

O problema do pescado foi, também, objeto de debates na reunião havida com o ministro Mário Meneghetti, ficando assentada a intervenção no mercado do peixe, ação que deverá ser entrosada com o coronel Danilo Nunes, do Conselho Coordenador do Abastecimento, e dentro do plano de abastecimento do presidente da República.

VAREJISTAS SOLIDARIOS

Os diretores do Sindicato do Comércio Varejista de Carnes Frescas e representantes dos marchantes de Santa Cruz e da Penha estiveram, ontem, na COFAP, hipotecando solidariedade e declarando que continuam, inteiramente, dispostos a colabor r para a solução do problema do abastecimento da carne. Na ocasião, os varejistas que estiveram, anteontem, reunidos na sede do Sindicato da clas: protestando contra o câmbio-negro da carne proporcionado por matadouros e marchantes, solidarizaram-se com êstes, afirmando que nunca pensaram em cerrar as portas dos seus estabelecimentos, face à ofensiva que a COFAP desencadeou contra os mesmos. Isso não impediu que mais 3 açougues e mais o DISCO da rua Conde de Bonfim fôssem autuados por majoração e estôrvo.

Aeronautas querem falar a JK

Os aeronautas esperam avistar-se, antes da próxima terça-feira, com o presidente da República, a fim de expôr-lhe a situação criada com a recusa dos empregadores de conceder-lhes o aumento salarial de 45% que reivindicam.

Na terça-feira, às 10 horas, será realizada a primeira audiência de conciliação no Tribunal Superor do Trabalho, como derradeira tentativa para obter uma solução amigável para o litígio suscitado pelos aeronautas.

A GREVE

Prevendo que as emprêsas aeroviárias se manterão intransigentes na recusa de conceder o aumento salarial pleiteado, os aeronautas estão se preparando ativamente para a greve que será deflagrada quando a diretoria do sindicato de classe considerar oportuna.

Emissários estão sendo enviados aos Estados para informar aos aeronautas baseados no interior as resoluções da última assembléia e comunicar os plânos da campanha.

'Cosme e Damião' na RP carioca: Crisanto

O chefe de Polícia dará nova estrutura no Serviço de Radiopatrulha no Distrito Federal, afastando de suas guarnições os guardas civis e polícias especiais, e confiando aquêle serviço aos "Cosme e Damião."

O coronel Crisanto de Figueiredo visa, com essa providência, a atenuar as deficiências que se fazem sentir no sistema vigente de policiamento ostensivo da cidade, como o fator idade observado em funcionários de longo serviço.

MEDIDA DE EQUILÍBRIO

Falando à reportagem do DIARIO CARIOCA sôbre as modificações que pretende introduzir no setor da Radiopatrulha, o chefe do D. F. S. P. fêz ampla explanação sôbre a matéria, adiantando que dos estudos feitos sôbre o problema, concluiu que não lhe seria possível obter, dentro dos recursos humanos de que dispõe a Polícia Civil, um rendimento de trabalho mais consentâneo com as necessidades do momento, se não procurasse ajustar as peças essenciais dêsse aparelhamento de prevenção e repressão ao crime.

— Para que essa máquina possa funcionar — salientou — em perfeita sincronização, impõe-se medidas de equilíbrio capazes de fazer cessar os privilégios de ordem funcional que perturbam a marcha do serviço e dão ensejo a reclamações e ressentimentos no seio da corporação policial, que integra o conjunto de patrulheiros.

HOMENS MOÇOS

— Compreendo que a Radiopatrulha, em face das suas finalidades, deve ser constituída de homens moços e de condições físicas que lhes possibilitem enfrentar o perigo onde quer que êle esteja, em defesa da Lei e da Ordem — frisou o coronel Crisanto de Figueiredo — Não é justo, pois, que conservem homens já idosos nesse serviço e dêles exigindo o sacrifício de noites mal dormidas e escaladas em morros, onde a malandragem geralmente se refugia, dificultando a ação da polícia.

SITUAÇAO ESPECIFICA

— Por essas razões — continuou o chefe de polícia — é que pretendo reintegrar os guardas civis no Serviço de Trânsito e nas suas funções normais de policiamento, retirando-os de uma atividade que não se conduna com a situação específica do guarda civil, que não deve se limitar a um simples apitador de infrações de trânsito.

DEVOLVIDOS

Acrescentou o coronel Crisanto Figueiredo que «os guar.

(Conclue na 11ª pág.)

RIQUEZA DE TRAJES

Portugal mandou seus trajes típicos e músicas populares através do Grupo Folclórico de Santa Marta, que deverá se apresentar também no Maracanãzinho

Camponesas bailaram para o 'society': Copa

O Grupo Folclórico de Santa Marta de Portuzelo (Portugal), constituído por 15 môças bordadeiras, domésticas e lavradoras, e 21 rapazes lavradores e trabalhadores dos estaleiros navais da província, estreou ontem no Copacabana Palace e foi apresentado ao público pelo sr. Jorge da Costa, chefe do Secretariado Nacional de Turismo de Portugal.

O grupo, que é dirigido pelo folclorista Sousa Gomes, veio com suas danças, trajes típicos e músicas regionais, patrocinado pelo govêrno português, "em missão cultural e propagandística, participar das festas do centenário da Real Beneficência Portuguêsa de São Paulo", segundo disse ao DIARIO CARIOCA o seu diretor.

EM SÃO PAULO

Os dançarinos portuguêses se apresentaram anteontem na Casa de Portugal em São Paulo e viajaram ontem para o Rio, chegando poucas horas antes de sua estréia.

— Quando partimos de Lisboa — disse o folclorista Souza Gomes — foi como se estivéssemos indo para uma visita a um país irmão. A maior alegria foi encontrar à nossa espera, além de pessoas amigas, o grupo folclórico da Casa do Minho, prestando-nos uma homenagem que muito nos sensibilizou.

NO MARACANAZINHO

Para que tôda a colônia lusitana possa assistir às exibições do grupo folclórico de Santa Marta de Portuzelo, êste será apresentado no dia dez do corrente no Maracanãzinho, a preços populares, em benefício das Pioneiras Sociais.

A temporada dos portuguêses no Copacabana se prolongará até o dia oito, tendo o sr. Souza Gomes adiantado que esperá até lá entrar em contato com grupos folclóricos brasileiros para apresentá-los no próximo Festival Internacional de Santa Marta de Portuzelo, realizado anualmente na cidade de Viana do Castelo, que conta com a presença de representações de tôda a Europa e até do Chile.

O sr. Souza Gomes demonstrou desejos de conhecer o folclóre brasileiro, "principalmente os da região baiana, que penso poder nos fornecer o maior subsídio de folclóre puro". Espera também conhecer as festividades de N. S. da Penha.

FESTA DA FAB NO GALEAO

Em comemoração ao transcurso do 15.º aniversário da criação do 1.º Grupo de Transporte, sediado na Base Aérea do Galeão, haverá, segunda-feira próxima, uma festa naquela unidade. Do programa organizado constam desfiles terrestre e aéreo, entrega de prêmios, sobrevôo da cidade com delegações de estudantes, jogos, sessões de cinema e declamação na TV-Tupi pelo conjunto de sargentos. Das competições esportivas participarão os oficiais, sargentos e praças do 6.º Batalhão de Caçadores, unidade aquartelada em Itapemirim, e que vem prestando colaboração às aeronaves do CAN designadas para executar a rota de Xavantina.

Não existe o surto de gripe

O sr. João Machado, Secretário de Saúde e Assistência da PDF, em declarações que prestou ao DIARIO CARIOCA afirmou que "até agora os setôres técnicos da minha Secretária não fizeram nenhuma comunicação sôbre qualquer surto gripal, no momento, no Rio de Janeiro."

Dizendo que a gripe é frequente e não preocupa os setôres médicos ou sanitários, declarou o sr. João Machado que, na manhã de ontem visitou, demoradamente o 2º Distrito de Saúde, onde existe um ambulatório, " e era perfeitamente normal o movimento".

É BOM PREVENIR

Disse o Secretário de Saúde que, embora não haja nenhuma epidêmia, "sempre é bom prevenir" e aconselha a imunização geral e evitar excesso de trabalho, aglomerações e alimentar-se, preferentemente com comidas leves.

Apesar das negativas da Secretária de Saúde e do Departamento de Higiene que desconhecem o fato, a verdade é que nos últimos dias duplicou o movimento das farmácias.

DISTÚRBIOS EM GUAIAQUIL

QUITO, 2 (UPI-DC) — Um morto, cinco feridos e meia dezena de armazéns saqueados é o saldo dos distúrbios registrados ontem à noite em Guaiaquil. Os incidentes começaram quando alunas do Colégio Guaiaquil, que desfilavam precedidas por alguns pelotões de jovens "guardiãs", em trajes marciais de saia curta, foram molestadas pelos espectadores, que as cercaram e tentaram ofendê-las. Com êsse interessante desfile se iniciava o programa comemorativo do aniversário da independência de Guaiaquil, que transcorre no próximo dia 9.

"CACARECO" É NOSSO

"Cacareco", bem gordo e mais alto, com o seu tratador, sr. Pacifico Soares, que lhe faz carícias

Frio trará gripe

O Serviço de Meteorologia do Ministério da Agricultura não pôde anunciar, ontem, o desenvolvimento da massa fria que se encontra no Sul do Brasil e nem a influência que poderá ter no Rio.

Apesar disso, o sr. José Carlos Menezes da Rocha, responsável pela previsão do tempo, naquêle órgão, declarou ao DC que um grande surto de gripe e bronquite, provavelmente virá com a nova entrada de ar frio.

NÃO É MOTIVO DE ALARME

Disse ainda o sr. Menezes da Rocha, que não há neces-

(Conclue na 11ª pág.)

'Cacareco' voltou mais alto e gordo

Com 300 quilos a mais e crescido 40 centimetros, "Cacareco", o rinoceronte que há dois anos estava em São Paulo, emprestado, chegou ontem ao Jardim Zoológico da Quinta da Boa Vista, onde foi recebido por todos os funcionários.

O rinoceronte, que é carioca e cuja volta ao Rio é resultado de intensa campanha na imprensa, veio de caminhão com seu tratador, sr. Pacifico Soares, que disse que o público de São Paulo não queria que o animal voltasse.

AGITAÇAO NO ZOO

Desde às primeiras horas da manhã, alertados pelo noticiário radiofônico, o zôo carioca ficou agitado com a chegada de visitantes, principalmente ianças, que foram matar «saudades». «Cacareco», logo que chegou, se banqueteou com uma refeição especial.

SAUDADE PAULISTA

Segundo o tratador do rinoceronte, sr. Pacifico Soares, o fim da disputa pela posse de «Cacareco» se resumiu numa grande saudade e numa grande alegria. A saudade registrou-se em São Paulo, no Jardim Zoológico de Agua Funda, onde dezenas de pessoas foram ver o embarque do animal, ao mesmo tempo em que protestavam contra sua volta.

VEIO FACIL

Observou o sr. Pacifico que «Cacareco», quando foi para São Paulo, resistiu durante várias horas para entrar no caixote onde faria a viagem. E o contrário aconteceu quando começaram o embarque para o Rio, como se o animal pressentisse que ia voltar para «casa».

A viagem até o Rio durou 12 horas e o caminhão parou três vêzes, a fim de que o animal e seu tratador descansassem. Segundo os motoristas José Roque Coelho e Nohuji Natsumi que conduziram o veículo, o animal portou-se bem durante toda a viagem.

BEM TRATADOS

Salientou o sr. Pacifico Soares que êle e «Cacareco» foram muito bem tratados em São Paulo, não só pelas autoridades como pelo público, o que motivou, em relação ao rinoceronte, a campanha de simpatia para a sua retenção na capital paulista.

A ABI NA XV REUNIAO DA S.I.I.

O sr. Herbert Moses, presidente da ABI, dirigiu aos participantes da XV Reunião Anual da Sociedade Interamericana de Imprensa, que ora se realiza em San Francisco, a seguinte mensagem: — "No momento em que se reúne, em San Francisco, o Congresso da SII, lamento que motivos superiores a minha vontade me impeçam de atender ao convite para participar do importante convênio internacional, de tão grande significação para os destinos da imprensa do Hemistério. Impedido de comparecer pessoalmente, prêso por compromissos da entidade que dirijo, quero, entretanto, hipotecar-lhes todo o meu apoio, bem como o da Associação Brasileira de Imprensa, assegurando que o jornalismo brasileiro acompanha, com o maior interêsse, a luta, já de muitos anos, que a SII vem travando pela preservação das liberdades indispensáveis ao sadio exercício da nossa profissão. Antiga batalhadora da grande causa, tendo lutado pela liberdade de jornais e jornalistas não só no Brasil, mas em todo o mundo, a Associação Brasileira de Imprensa tem a alegria de poder afirmar que, em nosso país, os jornais continuam a gozar de plena liberdade de informar e de opinar, fazendo votos para que em todos os países das Américas a imprensa desfrute das mesmas imunidades, que lhe cabem como direito e condição de viver e bem servir ao público e à democracia. Meus votos e os da Associação Brasileira de Imprensa são pelo pleno êxito de mais êste Congresso, que reúne tantos e tão destacados vultos do jornalismo continental. Um abraço a cada um dos bons amigos da SII. — (as.) **Herbert Moses**, presidente".

AUMENTO DE SALÁRIOS NAS PEDREIRAS

Com o objetivo de tentar encontrar uma solução conciliatória para o litígio salarial suscitado pelos trabalhadores em pedreiras, o Departamento Nacional do Trabalho promoverá na próxima segunda-feira uma mesa-redonda com a participação de representantes de empregados e empregadores.

Os trabalhadores reivindicam 45% de aumento sôbre os salários de 1958, mas, face à intransigência patronal, decidiram reduzir para 30% suas pretensões.

Senado votará a Lei de Greve dentro de 15 dias

Na próxima quarta-feira, a Comissão de Constituição e Justiça do Senado aprovará, com algumas modificações, o substitutivo do senador Jeferson de Aguiar ao projeto que regulamenta o direito de greve. Três ou quatro dias depois, a matéria virá a plenário, para sua votação final.

Conforme nos informou ontem o sr. Lameira Bitencourt, líder da maioria no Monroe, as divergências existentes em tôrno da proposição já foram totalmente dirimidas, estando êle assim convencido de que dentro de poucos dias o Senado terá concluído a votação dêsse importante projeto.

REUNIAO

Com a participação do vice-presidente da República será realizada, segunda-feira, uma reunião final de líderes de bancada, destinada mais à tomada de providências que facilitem a votação da matéria em plenário. Essa reunião provàvelmente se realizará no Catete, dela participando o próprio presidente da República.

Dos últimos entendimentos realizados entre os líderes de bancada ficou assegurada a imediata votação do projeto, estabelecendo-se que na quarta-feira a Comissão de Justiça se manifestará favoràvelmente ao substitutivo Jeferson de Aguiar, nele introduzidas algumas alterações pretendidas sobretudo pelo sr. João Goulart, através de emendas que serão apresentadas pelo sr. Atílio Vivacqua.

ALTERAÇOES

As alterações que serão feitas no substitutivo Jeferson Aguiar, na sua grande maioria, são de somenos importância. Apenas merecem destaque: 1) a que altera o texto relativo à forma da indicação das indústrias básicas (de guerra), nas quais não será permitido o direito de greve. Segundo o texto defendido pelo sr. João Goulart, tocará ao presidente da República, mediante decreto, indicar as indústrias de guerra, para isso sendo ouvidos os órgãos competentes, dentre os quais o Conselho de Segurança Nacional.

2) que reduz o «quorum» para a tomada de decisões que impliquem na decretação de greve. O «quorum» para tal fim passará a ser de 1/3 (um têrço) das assembléias convocadas com essa finalidade.

3) que limita a 20 e 40 dias o prazo máximo das greves, respectivamente, nas indústrias fundamentais e acessórias. Essa é, por muitos, considerada a mais importante alteração a ser introduzida no substitutivo Jeferson Aguiar. O representante capixaba repelira essa limitação de duração das greves, considerando-a desfavorável às classes trabalhadoras, do que discordam os órgãos do Ministério do Trabalho.

PREVIDENCIA

Não se sabe, ainda, quando o projeto de Lei Orgânica da Previdência Social poderá ser apreciado pela Comissão de Finanças, que será o último órgão técnico do Senado, a se pronunciar sôbre a matéria, antes de ser ela levada a plenário, para votação.

Conforme informamos, a reunião inicialmente convocada com êsse objetivo, para a última quarta-feira não se realizou, em virtude de ter o próprio sr. João Goulart solicita.

(Conclue na 11ª pág.)